昭和八年三月二十二日第三種郵便物認可
郵政特准掛號認爲新聞紙類

大同報

本報創刊西曆一九一三年
發行人 王希哲
編輯人 富彭年
印刷人 賀澤民
社址 新京東六馬路(國務院前)
電話(本日) 編輯 司四七二四 營業 司二〇九六 社員俱樂部 四七二五
報費 一份國幣五分 一個月國幣壹元壹角 外埠郵費在外
廣告價 一行(五號字十二字)一日壹元 特別地位加倍 另議

滿鐵爲新規事業 明年斷行節減經費

≡松岡新總裁之談話≡

【大連電話】松岡滿鐵總裁、四日與記者團之定例會見談話如左、明年度事業費豫算費對於不急事業費之能裁去者擬即裁去之、因新規事業不得不辦者甚多、故採此方針也、不獨事業費然也、即用人費、亦擬檢查本社與鐵路總局有無重複者、兼薪則矯正之、以圖用人費之節減云、

對國聯的國際關係 日本態度愼重

≡日外務當局之見解≡

【東京五日電】意軍爆擊阿多瓦、當此最初之局面、對意阿紛爭之國際聯盟之態度並關於日本之關係、日本外務省表有如左之見解、

一、聯盟、已失去維持世界和平機關的使命、但恢復和平之積極的努力、乃係全人類之要求、故爲維持已破壞之和平、應行繼續的最善之努力、

一、關於處理意阿紛爭、目下聯盟採取規約第十五條之行動、因戰禍勃發、考慮適用規約第十一條、同第十二條、同第十三條或同第十五條、竭力籌施和平回復之强行策、

一、非聯盟國之日本、脫却一切聯盟國的工作、居於自由的立場、對規約第十六條斷絕經濟金融協力非協力一層、一視乎日本對意關係之如何、無拘束獨立之事實、在此以世界平和機構自誇之聯盟威信失墜時、最可注目也、

日本對軍縮會議 二次對英回答

外務海軍兩省意見一致

【東京五日電】日本爲整理關於海軍軍縮會議之對英第二次回答案起見、曾於三日下午由外務及海軍省兩方面、在外務省開辦議會、出席者外務省側有東鄉歐亞局長、軍縮係之加藤調查部第三課長、海軍省側有岡大佐等、經極愼重協議之結果、對於回答案之重要點、於兩省之間、已經意見一致、至關於公文之字句、及表現形式併其他等、因有若干之問題故在四日之閣議前不能提出是以四日、仍同樣的繼續開會然至遲須於八日之閣議正式決定、擬使藤井駐英代理大使、轉向英國政府通告云

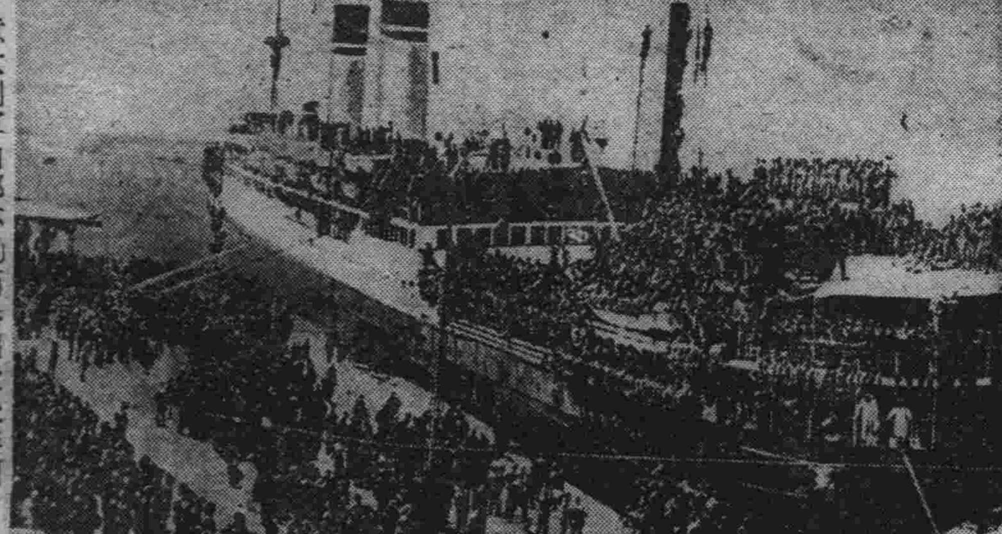

意大利軍由那不勒斯港出發赴非洲

蔣介石統一鈔票

四川省民陷於苦境

據當地所得之確報、蔣介石爲企圖整理統一四川省內各銀行之發行鈔票、曾出佈告令從來四川省內所通用之地方銀行鈔票、限自九月十五日起至十一月十二日爲止、對於上海中央銀行鈔票之一元、以八角之率兌換、過期則不認爲通貨、因而最近四川省內之金融界、頗感困難特如重慶、各種商交易皆受重大打擊、市民陷於苦境云

排日之根源 北平軍事分會訓政所員 仍照舊待遇使用

≡中國不誠意如是≡

華北交涉之結果、中國側應撤廢排日根源之北平軍事分會政治訓練所、其實於裏面已將該所所屬人員、改編爲軍事分會第一組所屬軍事諜報隊、仍然與以從前之待遇、最近據北平分會之密令、已屬明瞭、日本華北當局、憤慨中國側之態度、擬再行調查後、提出嚴重抗議、該密令內容如左、

中央爲免某方面之指責計對於黨部特務人員、採取鎭靜態度、令其待命而行、積極工作、玆命軍事諜報機關所屬之黨部人員(即政治訓練所員)暫時在軍事諜隊(北平軍事分會第一組所屬)服務、仍然與以從來待遇云云

澳洲在亞之利害【上】

上海字林西報所載

於七月二十五日刊登太平洋國交討論會秘書長開托氏、在澳洲之旅送演講一通、開托氏爲近代太平洋問題研究界之泰斗、對于遠東情事、獨具慧眼、其言論之一般、頗足影響澳洲以後之外交政策、玆選擇大要譯述成文以供衆覽譯者識、

澳亞近在咫尺、利害攸關、形同唇齒、是以亞洲之一擧一動、吾人均須切實研究、邇來華方已處處呈現泰西科學與其數千年傳統之文化相融合、日本又綜合西方物質文明與東方之唯心哲理而向世界供獻新穎之社會基礎、澳洲雖對于亞洲之思潮有所關心、然在政經方面則更宜注意、

纔諱今日國際之情勢、澳人自知、若東亞無和平、則南太平洋亦無寧日、同時在遠東投資鉅萬之美國、亦將了解今日之世界、業因交通利便之進步、而使彼此之利害關係、與日俱增、因而集團保障和平之制度、特因其孤立之門羅計劃而陷于危境、澳自歐戰告終、對于歐洲之集團制度、美國素持觀望態度、而英法對于太平洋之行動、亦抱同病、美方既不願捲入旋渦、而維持歐洲現狀

友邦承認三週紀念 酬謝愛讀本報者

趣味濃厚購讀者全無空籤

九月十五日爲友邦日本承認我國之三週年紀念日、本報爲慶祝起見、特行擧辦記念贈品、玆將辦法列下、

一、贈品方法
購讀大同報者、及刊登廣告者、
一、限於由八月起購讀三個月以上者、
二、限於九月十五日刊登慶祝承認廣告費在五圓以上者、

一、贈品抽籤券
贈呈
一、購讀大同報三個月份、以其收據交換贈品抽籤券一張、
二、以慶祝記念之廣告費收據、交換贈呈贈品抽籤券一張、

一、贈品
▲一等當選二名、各品價格每種值壹百圓、
無線電放送收音機(六球)
金殼手表、
高級蓄音機、
高級照像機、
隨當選者之希望、可自由選取前記品物中之一種、
▲二等當選者四名、各品價格每種值貳拾五圓、
自行車、
美術坐鐘、
旅行用皮包、
隨當選者之希望、可自由取前記物品中之一種
▲三等當選者二十名、
衣料各壹件、
萬年筆各壹枝、
隨當選者之希望、可自由選取前記物品中之一種、
▲四等當選者三千名、
美術袖珍日記各壹冊
▲不列等者
本社特製手巾各壹條
全部無遺均有贈品、
右列一等、二等當選者若在遠距離地方、不能送附現品時、或根據顧客之希望、敝社得依定價收受之、

一、抽籤日期
十一月十五日在本社會同各關係官廳、擧行嚴正抽籤、

一、當選號數發表
十一月十八日將一等二等、三等之當選者號數、在大同報發表

一、發給贈品
當選發表後憑劵兌取

大同報社謹啓

本報擧辦贈品辦法

河北經濟委員會章程【一】

【天津特信】日本方面、高唱華北工作、中國方面、趕速組織河北經濟協會、派視察團赴日本、調查研究資源、進行準備、期無遺憾、誠日華經濟提携之好現象也、但河北經濟協會果係何會、玆將其中心人物周作民君(金城銀行總理)之談話及該協會之組織章程介紹如左、

據周作民君之談話稱、河北經濟協會、乃同人等以服務社會事業之立場共同發起者也、該會之設立宗旨、在於調查研究協助河北經濟事業之發展、其工作方針、詳記會章以內、

我等平常在河北經濟界服務河北之物產富饒、詳細知之但農村社會、仍極凋弊、雖云救濟、非促進農工礦業發展不爲功、而促進開發引待經濟、經濟之取得、必先自力更生須以自身之力、樹立基礎、始能應國際之需求、經濟關係、複雜至難、與農工各業均有互相關聯、未開發者、應如何開發之、既在經營者、應如何改造之、必須使之適合現代式條件、先不行縝密之調查研究、企畫即不能得、河北此種機構之完備者極少、故該會爲期正確詳細調查研究各種經濟事業實有專門家參加之必要、本年各實業界同人之外、學者專家、希望務必多爲參加、發展經濟事業所必要之資金或者進而利用外國資本、此亦時勢所當然也、河北經濟事業、將來之開發促進、有由於自力者及不得不由於外資者、何等事業、以國內或國外資本爲必要、及其資金之運用方法如何、亦不得不依專家等縝密之調查研究而定標準、是近提倡日華經濟提携、此問題爲在平素互惠原則之下所應行者、縱謂經濟提携、果就如何事業而提携耶、又於如何方式而提携耶、更洞察彼此物資之需給關係、爲適應於互惠之精神者、始得完全、對於是等不先調查研究則無効果、本會成立以前、社會已流行幾多觀測、今也宗旨組織及辦法、由會章已明之後、極信應得各方面之贊助、本會同人平素盡力於社會經濟事業今後在此立場發揮社會服務之精神、凡就經濟範圍以內之事、隨時由平素經驗研究之結果、以圖進行、範圍之事、決不接觸、

河北經濟協會組織章程

第一條 本會調查研究河北經濟事業之發展、以應其必要、協助該內外資金之運用爲宗旨、稱爲河北經濟協會、

第二條 該會之研究討論及接洽之範圍、限於左記各號、

(甲)受中央及地方政府之委託、河北經濟及國內外經濟事項、

(乙)據本會之團體會員及個人會員之建議河北經濟及國內外經濟事項、

上列之事項、均在平津兩市及河北省外、事務之性質上與省市有關聯者、得已與他省市公私機關協同辦理、

第三條 該會會員之資格、如左記、

(甲)平津兩市之商會代表

(乙)平津兩市之銀行同業公會代表、

(丙)各銀行各實業公司之總經理、協理、經理、

(丁)經濟專門家、

略具上記資格之一、由會員以上之紹介、經委員會之同意可得爲本會之會員、

畫釋 春秋列國誌【267】

廖經世畫

第六十三回 老祁奚力救羊舌 小范鞅智劫魏舒

三

莊公大笑曰、卿言差矣、齊晉匹敵、豈分小大、昔之受盟、聊以紓一時之急耳、寡人豈終事晉、如魯衛曹朱者耶、遂不聽晏嬰之言、使人迎欒盈入朝、盈調見稽首哭訴其見逐之繇、莊公曰、卿勿憂、寡人助卿一臂、必使卿復還晉國、欒盈再拜稱謝、莊公賜以大館、設宴相款、州綽邢蒯侍於欒盈之傍、莊公見其身大貌偉、問其姓名、二人以實告、莊公曰、向日平陰之役、擒我殖綽郭最者非爾耶、綽蒯叩首謝罪、莊公曰、寡人慕爾久矣、命賜酒食、因謂盈曰、寡人有求於卿、卿不可辭、盈對曰、苟可以應君命者、即髮膚無所愛、莊公曰、寡人無他求欲得乞二勇士爲伴耳、欒盈不敢推、只得應允、怏怏登車、嘆曰、幸彼未見督戎、不然亦爲所奪矣、莊公得州綽邢蒯、列於勇爵之末、二人心中不服、一日與殖綽郭最、同侍於莊公之側、二人假意佯驚、指綽最曰、此吾國之囚、何得在此、郭最應曰、吾等昔爲奄狗所誤、須不比你跟人逃竄也、州綽怒曰、汝乃我口中之肉、尙敢跳踉耶、殖綽亦怒曰、汝今日在我國中也、是我盤中之肉矣、邢蒯曰、既然汝等不能相容、即當復歸吾主、郭最曰、堂堂齊國、難道少了你二人不成、四人語硬面赤各以手撫佩劍、漸有相併之意、莊公用好言勸解、取酒勞之、謂州綽邢蒯曰、寡人固知二卿不屑居齊人之下也、乃更勇爵之名、爲龍虎二爵分爲左右、右班龍爵州綽邢蒯爲首、又選得齊人盧蒲癸王何、使列其下、左班虎爵則以殖綽郭最爲首、賈擧等七人、依舊次序、衆人與其列者、皆以爲榮、惟州綽邢殖四人、到底心下各不和順時崔杼慶封以援立莊公之功位皆上卿、同執國政、莊公嘗造其第、飲酒作樂、或時舞劍射棚、無復君臣之隔、單說崔杼之前妻、生下二子曰成曰疆、數歲而妻死、再娶東郭氏、乃是東郭偃之妹先嫁與棠公爲妻謂之棠姜、生一子名曰棠無咎、那棠姜有美色、崔杼因往弔棠公之喪、窺見姜容、央東郭偃說合、娶爲繼室、亦生一子曰明、崔杼因寵愛繼室遂用東郭偃棠無咎爲家臣以幼子明托之、謂棠姜曰、俟明長成、當立爲適子、此一段話、且擱過一邊、且說齊莊公一日飲於崔杼之室、崔杼使棠姜奉酒、莊公悅其色、乃厚賂東郭偃、使之通意、乘間與之私合、來往多遍、崔杼漸漸知覺、盤問棠姜、棠姜曰誠有之、彼挾國君之勢以臨我、非一婦人所敢拒也、杼曰、然則汝何不言、棠姜曰、妾自知有罪、不敢言耳、崔杼嘿然久之、曰、此事與汝無干、自此有謀弒莊公之意、周靈王二十二年吳王諸樊求婚於晉、晉平公以女嫁之、齊莊公謀於崔杼曰、寡人許納欒盈、未得其便、聞曲沃守臣、乃欒盈交厚、今欲以送媵爲名、順便納欒盈於曲沃、使之襲晉、此事如何、崔杼銜恨齊侯、私心計較、正欲齊侯結怨於晉、待晉侯以兵來討、然後歸罪於君弒之以爲媚晉之計、今日莊公謀納欒盈、正中其計、乃對曰、曲沃人雖爲欒氏、恐未能害晉、主公必然親率一軍、爲之後繼、若盈自曲沃而入、主公揚言伐衛由濮陽自南而北兩路夾攻、晉必不支、莊公深以爲然、以其謀告有欒盈、欒盈甚喜家臣辛俞諫曰、俞之從主以也、盈曰、晉君不以我爲臣盡忠也、亦願主之忠於晉君奈何、辛俞曰、昔紂囚文王於羑里、文王三分天下、以服事殷、晉君不念欒氏之功黜逐吾主、錮口於外、誰不憐之、一爲不忠、何所容於天地之間耶、欒盈不聽、辛俞泣曰、吾主此行、必不免矣、當以死相送、乃拔佩劍自刎而死、史臣有讚云、

盈出則從、盈叛則死、公不背君、私不背主、卓哉辛俞、晉之義士、

本日一大張

奉天省城商埠局公告

爲准滿洲中央銀行奉天分行請補發失照一案仰有異議者速來局聲明由

爲公告事案准滿洲中央銀行奉天分行函開爲該行接收中國國貨銀行東省分行資產內有貨戶楊迎午李稱如以李子如領各第八百一十九號商埠地照一張抵押借款現該照被上海中國國貨銀行協理欒東省分行經理劉奎度携往上海請接 民政部財政部第十一一號訓令規定補發新照辦法速爲補發等因到局查部令第三條內載接到補發申請書時審查其紛失事由且將其紛失之大照或戶管之號數名義畝數及境界與底帳行以查照認爲適當時公告紛失理由自公告日起經過三十日後仍無提出異議時除添補發可否之意見書提出於發給處即官廳除業由本局核對相符外合亟公告週知如與此案有異議者限自公告日起至三十日內速來局聲明倘逾限不到本局即認爲別無糾葛按章補發新照特此公告

總辦 王慶璋

奉天省城商埠局公告

爲准滿洲中央銀行奉天分行請補發失照一案仰有異議者速來局聲明由

爲公告事案准滿洲中央銀行奉天分行函開爲該行接收中國國貨銀行東省分行資產內有貨戶同大印書館以邱宗濬名領第七九九三號第七七五號第八四號第八一三號商埠地照五張抵押借款現該照被上海中國國貨銀行協理欒東省分行經理劉奎度携往上海請接 民政部財政部第十一一號訓令規定補發新照辦法速爲補發等因到局查部令第三條內載接到補發申請書時審查其紛失事由且將其紛失之大照或戶管之號數名義畝數及境界與底帳行以查照認爲適當時公告紛失理由自公告日起經過三十日後仍無提出異議時除添補發可否之意見書提出於發給處即官廳除業由本局核對相符外合亟公告週知如與此案有異議者限自公告日起於三十日內速來局聲明倘逾限不到本局即認爲別無糾葛按章補發新照特此公告

總辦 王慶璋

頌揚德政

十五團少校團附常公福海二連中尉排長趙桂林少尉排長甯榮生三連上尉排長馬占勝少尉排長李殿武隋立中機關槍中尉排長李樹園二區自衛團副團長陳春陽及各士兵之德銜本鄉地居偏僻偵青紗帳起胡匪充斥民不勝防被害甚夥於七月三日突來股匪五六十名將民等各戶綁掠財物人票正值諸公出發剿匪聞民被害乃率隊尾追公等身先士卒奮勇直前與匪接仗匪勢不支覓逃於小黃魚捲遞江潛跡柳甬深險之處公等追擊寅夜沸水渡江始將民等財物人票驟馬五十九四救下並斃匪數名匪因潰散盒即令民各認領財物馬匹民等安歸有感公等保障地方除暴除奸以安民生伏恩會以爲鄉謹以登報載揚

農安縣二區源福廣鄉代表 李天德 陳兆武 王海 王謨 譚廼福 同啓

假造圖章盜典田地聲明無效啓事

敝人閻錫光有座落遼中縣九區說理衙田地五日被敝人子姪閻王和假造圖章盜典與李彥魁名下除呈請遼中縣公署備案保持田產權外無論典於何人手盡行無效此啓

聲明人 閻錫光 啓

吉房出租

玆有吉住磚房四間連帶果樹庭園月租一百二十五元坐落在京濱線窰門火車站前住宅地二號如願租此房者請到左記地點接洽可也

京濱線窰門站前 住宅地二號 阿喜巴希立哦夫

前日本法院法官 律師 引地寅治郎

正七位勳六等
事務員 孫尙武
翻譯 孫士業
翻譯 馬駿亭
朝日通領事館前 電話五九五〇番

長春縣公署招考鄉村小學教員廣告

一、採用人員 二十名
二、月薪 三拾元以上
三、資格 師範學校畢業者
四、報名日期 康德二年十月四日起至九日止
五、考試科目 國文、算術、歷史、地理、理科
六、考試日期 康德二年十月十一、二兩日
七、考試地址 長春縣公署
八、附記 凡志願者須備履歷書一份及最近四寸半身相片前來本署教育局報名

四壯士

上海海星影片公司偉大出品
武俠冒險 戰鬥奇情 醒世刺激 巨片!
初次來京
票價一角
打倒一切勇猛
武俠影片推翻
一切香艷激刺
先鋒殺氣騰騰
刀槍如林令人
揮舌刀光一閃
鮮血滴滴令人
寒心男扮女裝
怒氣騰騰令人
捏汗力戰羣賊
殺聲震耳令人
戰標秋波一轉
麗黛欲絕令人
羨美

龍春 有聲電影院
今日開演
每日午後二時起循環開演至十一時止
由十月七日起連演三天
主演 王　王　周
元龍次龍乃東文珠

三十架戰鬪機掩護之下
意軍實行佔領阿多瓦矣
阿以岩石累累天險猛烈射擊意軍
意以無電告急援軍到阿遂慘敗

【阿斯馬拉五日電】意軍圍困阿多瓦附近之安邦貝薩廠、五日晨與阿軍展開激戰、阿軍倚岩石累累之天險、猛烈射擊不明地道之意軍陷於苦戰狀態、以無線電向本部告急、於是飛機三十架急行飛來、作低空飛行、在阿軍頭上、用機槍大掃射、激戰三、四小時之久、結果意軍卒將阿多瓦占領、

意東方部隊與阿前衛激戰
砲聲震天屍橫遍野
阿軍死傷千名意軍亦死七百名
人類末路戰爭罪惡！

【亞地斯亞貝巴五日電】意軍東方部隊、迂迴穆薩里山麓西進、四日夜來與古古扎將軍所率之阿國前衛部隊衝突、達那基爾地方一帶、遂展開一大決戰、衝破沙漠地帶、兩軍砲聲、轟震天地、嗣以白刃衝鋒、阿斯法布附近、竟演肉搏激戰、血肉橫飛、兩軍死傷無算、屍橫遍野、阿軍戰死者約千名、意軍約七百名云、

意軍一旦占阿多瓦
即停止軍事行動

【東京四日電】意阿業入交戰時期、但將來之軍事行動、達何等地步、暫難斷言、如據消息家之觀測、大致有如左之豫言、

意軍對於掃蕩阿比西尼亞的軍事行動、其決心、能否堅持到底、尚屬疑問、諒意軍如占阿多瓦、則必暫行停止軍事行動、以資坐觀情勢、至如爆擊亞地斯亞貝巴之工作、僅於意空軍行動範圍內、至可達到、一方阿國如以武力抗爭、決非意軍對手、是以欲使外交的手腕、拘引聯盟並英國等、起而干涉、以待紛爭之解決、但英國當局、斷無用武情形、總而言之、兩國之軍事行動將來意大利、如將某地域占領到手、戰爭方能一時的休止、

意之主力軍 仍繼續進攻

【阿斯馬拉四日電】意軍之占領前阿吉古拉德部落、因大部隊運動困難、乃强行二個隊之掩護射擊、其主力軍、以一小時四十粁之速力繼續前進、較豫定早到一日、於四日午后占領該地、大約其先鋒部隊、於五日可占領阿多瓦云、

阿比西尼亞形勢圖

阿比西尼亞在非洲東部、其西部國境外有英國領屬之蘇丹南部爲英領之烏于達與怯尼亞、其東部爲意大利領屬之索謀里蘭、其東北部爲英領之索謀里蘭其北部爲意國領屬之以里特里亞英意兩大勢力將阿國包圍、形勢如此無怪英意兩國、均欲攫得在阿國之利權也、

意軍南方部隊 在衝破鐵路線

【亞地斯亞貝巴四日電】阿國皇帝四日午後、曾確認奧嘎典州方面之意阿兩軍之衝突、並宣稱双方均有多數死傷、據阿國當局之觀察、意軍南方部隊之第一目標、係在於確保哇伊達伊魯、齊及維魯亞方面之井水地區、繼而縱斷奧嘎典砂漠、沿法領索謀里蘭南境而北進、作衝破吉布的、亞的斯亞貝巴鐵路沿線哈拉爾之作戰云、更深致阿國政府公電、謂意大利軍、在阿多瓦北方一帶以野砲、山砲之砲列、開始猛攻、阿多瓦北方地區一帶砲聲殷殷云、

阿軍阻止意軍進取
意軍開始退却
臥爾凱特州阿軍乘機反攻

【亞地斯亞貝巴五日電】北部戰線阿軍阻止意軍攻擊、意軍四日夜來已全線漸次開始後退、據聞臥爾凱特州方面阿軍反出以反攻云、

蘇聯在國境河川上
不法層出不窮
我國提出嚴重抗議

【哈爾濱四日電】最近在國境河川之蘇聯側不法行爲、益見增多、最近我國漁夫及筏夫、被蘇聯側不法拉致事情已達五件、當局極度憤慨、外交部北滿特派員、奉中央部指令、對於駐哈蘇聯總領事、史勞斯基氏、將左記五件於三日午前以文書提出嚴重抗議、足證蘇聯暴狀之不法行爲、其文如左、

一、九月三日、在饒河北方四排居住、馮貫榮、畢日先於撈漁中、被蘇聯保安隊不法拉致、

一、九月八日、奇乾地方三人、於黑龍江下航中、在馬軍屯附近、受蘇聯側之不法射擊、內一名（多俊修）被拉致、

一、九月十二日、在饒河附近之江上撈魚中之三名被拉致、

一、九月十三日在愛琿縣、張鳳及其他七名之筏夫、於筏流中、在張家地榮子附近、爲蘇聯馬爾考姆拉國境警察隊、拉致張鳳以下四名、

一、九月十七日漁夫六名、在饒河縣城東南方烏蘇里江上、撈漁中、被蘇聯官憲拉致、

意大利盡量利用空軍
爆擊奧嘎典州地帶
＝阿人六名皆身負重傷＝

【亞地斯亞貝巴四日電】意空軍、四日以來、頻頻突破索謀里蘭國境線、襲擊奧嘎典州、叩來、蓋爾比各地均遭爆擊、又、意軍爆擊機數架四日爆擊奧嘎典州國境地帶甲馬甲地方、阿人六名爲之負傷云、

阿軍司令奏陳 難守情形

北軍司令官拉斯校慕曼哥撒將軍、四日午前由前線以急電奏陳阿皇、陳訴阿多瓦固守困難、意空軍爆擊、愈加激烈、維持阿多瓦殆屬不可能云、

法國閣議遵守規約
與英緊密提携
戰爭告一段落再謀外交

【巴黎五日電】法國閣議、四日午後三時開會、關於地中海英法作戰問題之對英回答及對意經濟制裁、已意見一致、即決定、法國以遵守聯盟規約、與英國緊密提携、保持共同行動爲方針、因非急行經濟封鎖、意國不知痛苦之程度、然絕對反對軍事制裁、蓋據規約、予英國以滿足、爭聯盟之體面、俟戰爭告一段落后、再採外交解決之方針焉、午后六時散會云、

意軍飛機炸毀
哥來廳無線電台
意軍爆炸住民阿方申訴

【亞地斯亞貝巴四日電】阿軍屬索謀里蘭、四日侵入哥來警戒線之意軍飛行機、實行空炸結果、哥來廳無線電局爲之破壞、死傷達二百名云

【倫敦四日電】駐倫敦阿比西尼亞公使、四日午後發表悲痛之聲明、指摘意大利空軍爆炸住民、殺戮無辜之事實、由意訴於英國並全世界云、

阿軍拉斯將軍
突襲意軍背後

【亞地斯亞貝巴四日電】阿國拉斯阿艾努將軍、四日率一萬二千部下、突由阿多瓦西進擊意阿國境、擊破以里特里亞守備隊前哨線、而進行襲擊意軍前哨之背後矣云、

國聯開理事會
九日召開總會
英堅持集團的安全

【日內瓦四日電】聯盟理事會於九日午前之會議、審議發動制裁案時對處手續後、或決定於九日召集聯盟總會云

【日內瓦五日電】豫定於五日午前再開之聯盟理事會、因十三國委員報告書尚未作完竟致流會、俟五日午後報告書作完再行開會云、

【日內瓦四日電】五人委員會四日夜晚、開緊急會議、已採擇應提出十三國委員會之報告書矣、再、十三人委員會、四日午後特開會議、對該報告書作最後的檢討、結果、至更深決定採擇提出於理事會云、

【波次馬斯四日電】包德溫英國首相、三日在保守黨之年次大會、關於意阿紛爭、言明英國以聯盟之集團的安全保障確保堅持爲念、全無單獨行動之意圖云云、

國聯態度未決定前
不能明言態度
重光次官對英大使說明

【東京四日電】外傳英國政府意於對意國爲經濟封鎖之裁制時將請日美德予以協力、今駐日英國大使克萊武氏於四日午後三時會至外務省訪問重光次官、交換關於意阿紛爭之情報、說明英國政府之態度、並質問日本政府之所信、但經重光次官對渠說明、日本政府始終希望和平、欲嚴守中立態度、因與意阿兩國均有親善關係、故決不加擔於該二國之一、且於聯盟之態度未決定以前、不能明言日本態度云云、以保留日本政府之自由立場、

法國閣議決定
發動制裁事項

【巴黎四日電】法政府於四日午後在野里宅宮舉行國務會議、拉法爾首相詳細報告意阿兩國紛爭經過、並與英國代表艾敦無任所相會見顛末各閣員無異議承認拉法爾首相之報告、決定事項如下、

一、本於擁護聯盟規約之見地、協力於制裁案之發動、與英政府間確立事實上相互援助關係、意見一致、次就英政府之地中海共同作戰照會、決定根據如下之主旨回復之、

一、對於規約第十六條第三項之解釋、法政府與英政府意見全然相同、對於理事會決定集團行動以前之中間的機關、亦確信聯盟各國當然負有相互協力之義務、

一、但法政府當初未與聞知之意見、不能負責、

一、且連帶協力之關係、應以相互爲務爲必要、歐洲大陸如發生同樣事件時、亦期待英政府與以援助、

交部改正
航空遞送區間

交通部玆將大同元年部令第七號航空郵便規則中航空遞送區間改爲國內（包含關東州）滿洲國朝鮮（除新義州）滿洲國與日本內地並台灣、日本國內地及朝鮮（包含大連）互相間、朝鮮（包含大連）與日本內地或台灣間並日本國內地台灣間云、

法國拉法爾首相
已到達日內瓦
擬與意代表會見

【日內瓦四日電】拉法爾法首相、携其國務會議之結果、五日到日內瓦、擬會見意大利代表、據聞該會見、拉法爾首相有提出某提案之意向、據確息法國對制裁案之發動、主張漸進策、於其間爲期停止戰鬪行爲、擬與意大利代表以外交的折衝行之云、

國聯！國聯！國聯！
對意果將經濟封鎖歟
＝日本財界之觀測＝

【東京五日電】國際聯盟之決行對意封鎖經濟、益呈不可避免之形勢、關此日本財界之觀測如左、

一、意大利之天然資源、極其貧弱、食料亦薄、不能自給、且缺煤油、煤、鐵等、而棉花、羊毛等重要物資、殆無產生之地、故能堪經濟封鎖之諸條件者、殆形薄弱、

一、其國家經濟、缺乏彈力性、戰時統制總對經濟頽勢抵抗之而其生產力能得動員之餘力者亦少

一、其國家財政、亦甚緊迫僅以權力防止破綻、以各種理由之經濟封鎖、如能有效實行、則意大利所蒙之打擊蓋必甚大、因此意大利將必求助於德國、聞已開始與德折衝、然觀意大利之經濟實力、無有支付莫大物價之能力、勢必出以賒買、然德國之自身財政經濟亦甚難澁、故無多量物資賒賣之餘力、美國及其他之第三國對意賣貨、亦覺危險、決不能大事信用之、綜觀此等事情則意大利、勢必達到不利的結論、經濟封鎖、意大利、或以某種程度實力脅威阿國、以獲得有利之權益爲條件而收兵罷戰亦未可知云、

遭難責任
山田大佐自殺
痛感永田中將

【東京五日電】陸軍省發表＝前軍務局兵務課長大佐山田長三郎氏、係永田中將遭難以來時之兵務課長、因痛感職務關係上責任、於五日早在私宅自殺、

山田大佐 舉行葬儀

【東京五日電】山田大佐之葬儀、於八日午後二時起、在該宅舉行、決以軍事調査部長山下少將爲葬儀委員長云

北平軍事分會
職員仍然存在
日方當局將提抗議

因華北交涉之結果中國始將北平軍事分會政治訓練所實行撤廢、査其內容言行未能一致、暗將該所所屬人員、重行編入軍事分會第一組所屬軍事隊報隊內、從事工作待遇仍與從前、此事近由北平分會之密令始行判明、故日方當局對於中國斯種態度極形憤怒、調査後擬提嚴重抗議、

對英國首相演說
日本海軍側之見解
歐洲現在情勢之軍縮案 早已決定協定爲不可能

【東京五日電】英國首相包德温四日午後於保守黨大會宣明英國政府之外交方針、該演說中關於海軍軍縮者、有德國若再興軍備之結果、則縮軍案於事實上惟有拋棄而已、日本海軍省、對此之見解如左、

一、該演說、不明眞意、若考察英國向來之軍備方針則拋棄自國本位者即量的縮減之意、至質的限制案份將執保守自國有利之地位、或不事拋棄焉、

一、歐洲現在國際之情勢無論何等之軍縮案、早已決定爲不能協定、該演說即暴露此點云、

南司令官 離奉歸京

【奉天電話】南關東軍司令官前於檢閱錦州部隊後、即往承德方面視察、今已完畢、五日午前八時、乘飛機離承德、午後十二時三十分、抵奉天東飛行場後、至瀋陽館少憩、旋乘一時五十二分自奉天站開之亞細亞號返京

日援助阿國說
外省强硬否認

【東京五日電】據最近英國系某通信、謂日本人將校百餘名、援助阿軍去矣、又參謀本部軍事使、以「白山丸」船載多數武器彈藥、赴亞丁而去等語此以上海爲中心、向世界大行不實宣傳因此日本外務省五日已强硬否定如左該逆宣傳、或含有一切何等謀劃、對參加援助阿比西尼亞之義勇軍者、猶絕對不能付以旅券、致於武器彈藥輸送等、更絕無其事實也云、

日駐羅馬書記官
關於意戰談話

【神戶五日電】日本駐羅馬大使館一等書記官張間利春氏奉外部之召、於五日午前八時、乘伏見丸抵神戶、談話如左、

意苦經濟不足、能支持至何時、頗有探討興味、荷意國負債、十億意幣、封鎖經濟、恐遭財政的破產、法離意國、與英有利德國態度、亦堪注目、意國目的蓋欲將阿國永爲自國之保護國、以解決人口問題云云」

意飛機十數架進襲
阿皇子根據地
飛翔天空猛烈轟炸

【亞地斯亞貝巴五日電】意大利空軍十數機、五日拂曉飛於瓦爾羅上空、午前八時、開始猛烈襲炸、阿國皇太子麾下廿萬之根據地德夏矣、

張總理大臣
將巡視地方
由海拉爾至黑河
然後吉奉錦州熱河各地

國務總理張景惠、就任總理以來、第一回巡視地方、視察地方政情并慰問日夜從事滿洲國治安工作之滿日軍警先由十月十五日、巡視海拉爾、齊齊哈爾及哈爾濱方面第二回、黑河、北安鎮、及佳木斯方面、第三回、延吉及吉林方面、第四回奉天及安東方面、第五回錦州及熱河方面、按地分別巡視日期則在十一月二十日以後、並有秘書官四五名隨行云、

電電會社
人事更動

【大連電話】將於十六日實施豫定之電電會社職制改正、及人事異動、與該職制改正實施、並同時發令、已發內命、其中主要者如左、

新京事務處長馬淵俊一任大連管理局長參事

奉天管理處長澤田鐵治、任奉天管理局長參事

奉天管理處副處長董舒任奉天管理局長參事

呂民政部大臣
分別延見總務廳長
詢問各省實狀

總務廳長會議四日閉會、呂民政部大臣、及清水總務司長於五日午前九時在中央銀行俱樂部延見各廳長、分別繼續懇談、詢問各省實狀、以資今後施政之運用、正午始行延見完畢云、

關東軍
交通監督部長
十三日抵新京

【大連電話】新關東軍交通監督部長田中信良氏、定乘本月十一日進口大連之烏拉爾丸來連、於十二日午前九時由當地搭亞細亞號列車赴新京履新、但前部長大村滿鐵副總裁爲交代事務、亦同車赴新京云、

任免及指叙

△任甲斐山忠次爲鹽務署屬官著叙委任四等此狀

△任吉田豐作爲商標局屬官著叙委任三等此狀

滿日法曹第二次大會 及滿洲法曹創立總會

本月五日假公會堂同時盛大擧行

出席者滿側有張總理大臣馮司法部大臣等 會員側有日本山岡萬之助代表及朝鮮代表

滿洲法曹協會、於十月五日上午十時、假新京公會堂、開滿日法曹協會第二回總會、同時開滿洲法曹協會創立會、屆時出席者、滿側有張總理大臣、馮司法部大臣、長岡總務廳長、並司法部各司科長、林最高法院長、同各庭長、各地方高等法院長、同各庭長、各高等檢察廳長、會員側日本內地山岡萬之助氏他十八氏、朝鮮代表四氏、關東州滿洲代表百二十九名來賓有日本側憲兵司令部矢野少將關東軍永津大佐、竹澤法務部長大使館守屋參事官、關東局御影池警務課長、鹿島關東高並法院長川村新京總領事新聞通信記者及本報記者等共約六十餘人鐘敲十句遂於嚴肅中而告開會、其開會秩序、關於滿洲法曹協會創立總會方面、計爲開會辭選定座長、準備委員致辭、報告經過、決定會章、選擧大會職員、座長交替、讀宣言、至此暫告休會、關於滿日法曹協會第二回總會者、計爲座長就席、開會辭、會長致辭會務報告、宣言、至是則爲該兩會之各處祝辭、再次爲紀念撮影、大懇親會餘興等、於歡忭中乃告散會云、

張總理 致懇切祝詞

古者法寓於禮、禮中有法、法外無理、我國以王道建國保民、立其國法、修明法律泥古則迂、求新則繁、折中不易、一是尤難、厚望、日滿法曹諸賢、以其學識經論自法治上、翼我治道、茲敬祝滿洲國法曹協會創立總會開幕及日滿法曹協會第二回總會開幕、新其發展、以爲

長岡總務廳長 亦申有懇祝詞

我滿洲國雖以王道爲治國安民之根本精神然不能離法治國棄法安民昇雖三代之聖王以德政及於黎庶要皆修明法律僅不以法治爲名而稱之日禮治而已然世之談王道者動輒拘泥於禮治之名不究法治之實現而視爲異端以爲與我王道爲氷炭之不相容其不知本亦可謂甚矣夫法治原以國體爲經以政體爲緯察其人文鑑其時勢立治國之天則定安民之弘法若行之不以信則不但不能與禮治一其揆與我王道亦不能相容自不待言也滿洲國法曹諸賢深鑑於此創立法曹協會圖會員之聯絡互敦親睦貢獻我國法治者必多本日擧行成立大會適當日滿法曹協會開第二次總會之際是以一堂濟濟皆爲同志不期而集得結果善提携之機緣不僅協會諸員之慶幸實爲日滿兩國所不勝祝福者也謹祈兩協會之發展並其期待指導之大者如上以爲祝辭、

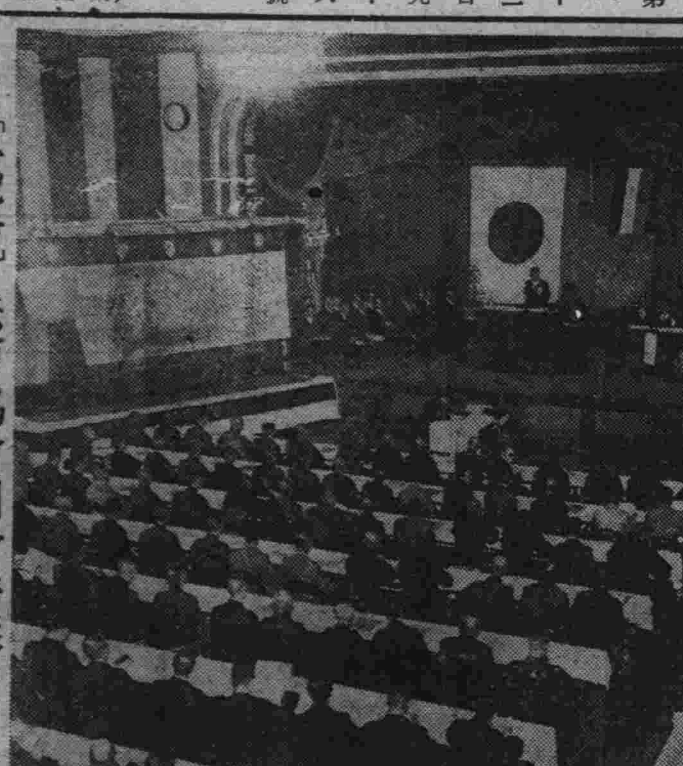

[寫眞] 法曹協會開會情形

今秋陸軍大演習爲期已臨 參加部隊繼續來京

歡迎中步武堂堂到達國都

軍政部發表、皇帝陛下躬行統監之康德二年度、陸軍特別演習、自發表施行以來、全國軍之士氣、益形軒昂、惟飭令參加之部隊、已於四日前先後勇躍來到演習地之新京附近又各該部隊通過國都新京時、於多數市民之熱烈歡迎裏、步武堂堂、進入市街、現在國都新京附近一派國軍的彩色、演習氣象愈形濃厚矣、現在參加各部隊、正於秋氣明朗中、戰鬪行爲準備齊整、以全幅精力、竟俟演習之開始云、

我滿洲新興帝國之威容 建築政府各官廳舍

決於明年五月一律竣工

我滿洲國政府各官廳、及高級官吏之官邸、現由需用監督之下、已着着建設與國都建設計劃並行、逐次竣工、目下正在計劃建設者、即擴充宮內府、及國務院總理大臣官邸、大陸科學院、民政部廳舍等、其在建築進行中者、即、外交部、司法部、蒙政部、及中央觀象台等官廳是也、

△外交部新衙門 總工程費計四十八萬圓餘

該署係建於興亞街新皇宮之西北側、地基總面積計五千坪、房屋面積二千平方米、再加上大臣官邸一千五百平方米、總豫算四十八萬六千四百圓、建築費卅八萬四千五百元、由本年四月一日動工、預定本年十二月十五日竣工、該房由法國布拉斯門德公司包工建築者、因建國當初、法國財閥、聲請願援助我國的關係、然以財力技術的方面論之實無需求外國援助之必要、無如以國策見地上之關係、乃委該國公司包修者也、

△中央觀象臺

該觀象台、係臨伊通河之南嶺國立運動場東方、以鐵筋混合土及室內帖以膠合板方法以磚建築、爲全用化粧瓦之三層樓房、建築地基計七百四十五平方米、全地基計一八四四平方米、內部設有、觀測室、地震計室、晴雨計室、時計室、機械檢定室、高層氣流室、無電室等、其機械之裝置、亦皆完備、另有一般事務室、並分別各項之工場、此外尙於地基下面、設有露場(雨晴計地下溫度測定室)及無電懸空線、並且豫想建築可爲將來計劃之空房間、該工程係由三田組包工、預於本年七月十五動工、預定明年五月卅日竣工云、

△司法部

司法部位置、順天大街國務院南、

地基、三、三〇〇平方米

建築坪、一、四七三坪

總建築坪、四、八〇〇坪

總預算、四十三萬九千圓

建築費、二十六萬三千圓

用綠色化粧瓦之壯麗之三層樓房、預定十二月十五日前後竣工

△蒙政部

位置、大同大街及興仁大街角

總預算、三二〇、〇〇〇圓

建築費、一三、六〇〇圓

最初曾預定以三、三八六平方米建築坪費、建築二層樓房、然嗣因預算增額七六、八一三圓、乃改建一、四六八平方米之三層樓云、

中學二年級高才生 深夜傷害婦人

頗予教育界以非常之衝動

【大連電話】茲有大連市、臥龍台六八號居住之大連汽船會社船客係副長高山謹一氏、近因公事赴腹地、家中留有其夫人須磨子(三八歲)看家、突於四日朝三時左右、有怪漢破壞窗上玻璃、闖入屋內經該夫人發覺、喊稱有賊、該怪漢即用刀刃、將該夫人背部刺傷而逃、自該事件發生後、所有郊外住宅方面、頗受甚大之恐慌、嗣因大連警署之敏捷活動、由行兇現場、拾有犯人遺留品、遂即根據此品、施行搜查、竟於四日夜七時四十分許、將在浪速町二丁目、浪花洋行前徘徊中之犯人、係出人意料之現住高山附近之畑山六之助第七子、現在大連市某中學三年級、素稱高才生、名小林重佛(一七歲)故頗予教育界以非常之衝動云、

國都之人口 超過二十四萬

特別市公署調查管下特別市含有附屬地、寬城子、大新京之人口如次(八月末現在)

△滿人

特別市 一五八、七〇〇

附屬地 二六、三四七

寬城子 九、六七一

△日本內地人

特別市 一〇、三一一

附屬地 三三、五九五

寬城子 二、〇八七

△朝鮮人

特別市 一、八六五

附屬地 二、八七八

寬城子 一、三四五

△其他外人

特別市 五三

附屬地 三二一

寬城子 三六二

但特別市管內人口爲最多者

男 一〇七、一三三

女 六三、七九六

計十七萬九百二十九人、附屬地列下、

男 四二、一四九

女 二〇、九九二

計六萬三千百四十一人、寬城子列下、

男 八、七六七

女 五、四〇九

計一萬四千百七十六人而新京之總人口爲二十四萬八千二百四十六人云、

延吉官鹽 價格已定

【圖們五日電】延吉緝私局第三總隊(圖們)近會同領事館警察官、對內各戶、勵行鹽票之檢查、並發表謂、倘無鹽票、即以私鹽論、立予沒收以促各戶之注意、更召集市內各官鹽店舖長、於總隊本部商議遏制私鹽跋扈之策、結果決定官鹽零售價格如左

原鹽 五斤以下每斤一角二

五斤以上每斤一角一

再製鹽 五斤以下每斤一角五、

五斤以上每斤一角四

凡購五斤以上者、每斤可減收一分、閱已決定自十月一日起實施云、

◈…將竣工之外交部新廳舍…◈

我陸軍特別大演習 由今日起擧行

各隊部已陸續到京

康德二年度、滿洲國特別大演習、由七日擧行忙煞演習計劃之軍政部、全行準備齊整、參加各隊部、亦陸續到達、僅待演習當日而已、今年第二回大演習、參加部隊、亦係選全國之精銳者、又使國民對於演習有所關心國軍後援團體如能成立、防獻金如能捐集、國軍歡迎之熱心指導者、將來如能實現、國民之信賴心將益深矣

建設環形道路 以四十五萬元巨欵

國都發展正未可限止

國道局、以四十五萬圓豫算正建設中之新京環形道路、自大同二年十一月着手工程以來、顯見進步、土工已竣砂利工程亦已完畢二分之一計自來年初敷設碎石、除伊通河建築之二處大橋、最晚三年五月初、即可擧行竣工典禮、該環形道路由市之中心、劃約八粁之半徑、與國都人口百萬人計畫之區域線、略略併行、爲全長五十二粁米、之一等道路完成之日、於新京附近物產集散並警備上、實屬重要之道路云、

幸運連鎖會 在滿甚擴張

新京警署嚴重警戒

最近我滿洲國知名士之間、會設有科學的幸運連鎖會、該會恰與幸運書信相同、受信者、於三日以內、準此抄書五份、送與親友、使其照此實行時、可能使地位高陞並可得到國幣一五六二五圓以籠羅人心、據稱其在全滿有甚爲擴張之形勢、故新京警署方面、根據此情報、極力搜查結果、竟於二日、發見有向市內三笠町三丁目方崇三處發該連鎖信書者、當即沒收、並將方某傳至本署加以嚴重警戒、迫令嗣後不准再有斯事之發生、如敢故違、定處重罪不貸云云、迨繼續調查結果、該方崇三所得之連鎖信、係首由奉天所有經過之路、在未入手前省新民縣文會中學祝茂先而發初向奉天商埠地一經路文會高級中學崔銘三處遞送繼轉到奉天大北邊門外瀋陽站奉天瀋陽倉庫董萬長處次轉向二號蒲駿麐處、再轉遞新京六馬路商標局某宇清處、又由某向吉林省城舊實業廳胡同羅公館羅靖寰轉遞、嗣由羅某處發到方崇三者也、該連鎖全文譯之如左、

我的好朋友鑒、君欲得意外利益的機會到了、如能在三日以內照此抄寫五份、遞寄前列第一信者之姓名通信處附以國幣一角爲盼、其信之最後面將自己姓名及通信處寫明、且一方面、再抄寫五份、向君之親友處分送、並使該親友們亦照此同樣的實行、如斯君之地位可以漸漸晉級、達到一等、並能接受一五六二五封書信、如果不能希望辦理此事時、亦務請將此信、發還各中列於最末姓名之信者、切無防害他人、五人如能確實照此實行時、最後能得到一五六二五元國幣、此乃極其有趣味的科學物件、是以希望着實的實行、以助他人的成功、此事關係個人及一般利益之擧、決非戲弄是下、況本法乃係外國某經濟家之發明、美國某保險公司、亦有此項之設定、又據一說、稱人人若能着實實行此運鎖法時、決能得到國幣一五六二五元實開個人福利幸運之途、尙祈視我的好朋友因此擁福無疆是盼云、

日人在滿各地 人口互有增減

日本側第四回、關東局管內之國勢調查、期以十月一日午前八時、管內各警署、一齊開始、其成績頗爲良好、但關東局文書課、於午前十時四十分、首先接到、范家屯警署調查報告之電報、同五十分先後收到、營口警署十一時五分鳳凰城警署報告至午後七時爲止、除大連署店爲殿之二十三警署、均已終了、大連警署管內、因人口稠密、西崗子警署管內、西崗子署兩警署外、以普蘭因有許多之滿人部落、從中調查、頗費手續、故而未終至二日午前據調查之結果、

【奉天電話】戶數一六、九四七、人口八九、七六二

【鳳凰城電】戶數一、三一〇人口七、二九八

一方關於國都新京附屬地之人口膨脹之事、則以自滿洲事變以來、是僅爲最初之國勢調查、其結果頗爲一般注目、但新京警察署、卅日晚起至一日朝止、於總動員之下、對於各戶調查之結果至一日午後四時四十分、寬集調查報告書、全部完畢、又二日綜合各派出所之報告至午後遂判明新京附屬地戶數一萬三百八十戶、人口六萬八千六百七十七名、但此數雖似寥寥、若比較事變前之二千六百十八戶、人口一萬四百二十四名、則戶數增加有四倍、人口增加約五倍比較上年八月末之九千五百十五戶、五萬七千五百卅名戶口增加四千、人口亦增加一萬、是見國都新京有躍進發展之現象云、

吉林之奇現象 較一月前 減三百名

【吉林電話】據國勢調查之結果、住於吉林之日本人之數戶數二千三百二、人口男四千二百五十五、女三千三百九十六、共計七千六百五十一名、報告於民會者、自九月一日至現在之數、七千九百六十名、經過一個月之今日、表現減少三百餘名之奇現象云、

足徵衛生向上

本年夏季之傳染病 較之上年甚見減少

新京日本警察署管內、本年一月起至九月卅日止、所發生傳染病、累計三百九十九名、此中痊癒者三百三十名死亡者三十三名、現在入院中者卅名、比較上年四百名者、減少一名、若比上年附屬地之人口、則本年增加約八千人、而傳染病者、反減少一名、是由發生率觀之、乃有非常激減之狀態、是能表示一般民衆衛生思想之向上、其發生傳染病之內容如左、

△赤痢一九六△腸窒扶斯三三△巴拉窒扶斯五△痘瘡二四△猩紅熱八七△霍亂病四六△流行性腦炎七△發疹窒扶斯一

以上共計三九九名、其原因至今所謂滿洲窒扶斯者、若按照現行關東局傳染病豫防規則論之、則爲發疹窒扶斯有病者須行報告、患者照發疹窒扶斯治療云、

內科 小兒科 吉田醫院 新京室町公學校前 電話五九一一

病室完備 興安病院 內科 小兒科 X光線科 外科 皮膚科 花柳病科 院長 醫學博士 吉田秀雄 興安大路興亞街角 電話五九二一

開院廣告 順天醫院 內科 院長 醫學博士 小橋茂穗 小兒科 平壤醫學士 姜東完 性病 皮膚科 京城醫學士 廣本五郎 新京東三條通五四番地 (新京日日新聞社廼北) 電話六九二八番

首創第一家 印度綢緞莊 布路洋行 爲慶賀敝國新年起見 特將新到大批法國花素純毛葛 每碼只賣壹元五角(男人馬褂袍子專用) 印度織印花毛葛每碼只賣壹元(婦人旗袍專用)(三碼足夠一件旗袍) 其餘各種衣料化粧品照原碼 八扣至五扣不等 良機勿失請早駕臨參觀方知言之不謬也 新京日本橋通六三番 電話五八四四

鞍山分社重要聲明 逕啓者敝人遵守本報宗旨成立鞍山分社推銷報章招登廣告事宜敝人與已者均佩社章有不負之徒冒充分社人員者本社概不負責特此聲明 鞍山鐵道東八卦溝市場 大同報分社長徐作明 記者林樹藩

在極東建築界特有多年經驗的西洋工程師 由滬來滿 承辦各種工程設計圖及估價表 希望建房者請來所面談 不另收費 欲聘英語繙譯一名 工程師 麥亞 臨時事務所 新京富士町二丁目メトロポリホテル內(米朱羅波里旅館內)

帝都電影院 十月四日起映 火速定座 其夜之一件事 導演 福蘭克·格布拉 主演 克拉克·格布爾 綠得特·瀾蘂貝隊 情熱地獄 主演 阪東妻三郎 都會之船歌 主演 鈴木傳明 鬱立昇 高津慶子

聲明 宮內府食堂董國威第一五〇號白色橫門證一枚丟失登報聲明作廢

本報啓事 特委徐作明爲鞍山八卦溝分社長林樹藩爲記者如有定報及登廣告者向該分社接洽可也特此聲明

大阪商船行輪

●開往門司神戶大阪
□此船有二等三等倉▲此船經由廣島 開上午十時
扶桑丸 十月十日
□夏德露丸 十月十一日
烏拉爾丸 十月十三日
哈爾濱丸 十月十四日
熱河丸 十月十五日
貝格爾丸 十月十七日
吉林丸 十月十八日
烏蘇里丸 十月十九日
●開往天津
志摩丸 十月八日
●船票發售 滿鐵沿線各站及各埠日本國際觀光局減車船連運票(往復票火車二成輪船減一成通用期限兩個月)大連門司神戶間輪船票(買往復票返程票價可減二成通用期限參個月)發售
●專屬貨物代辦處 各地國際運輸會社
大阪商船株式會社
大連支店(電話2•二三一)
奉天事務所(電話四•八九)
新京事務所(電話三•一六)
哈爾濱事務所(電話四•三二)

朝鮮郵船行輪

●開往青島仁川
會寧丸 十月十一日
●開往仁川長崎鹿兒島三角
千歲丸 十月十日
前記輪船出口時日因天候關係或有更變
朝鮮鐵路各站以及本行輪船經過各口可裝與滿鐵運絡之貨物有上記※記號者純係貨船不售客票並可發行前項連絡單代賣海圖及航海路誌
朝鮮郵船株式會社大連代理店
近海郵船株式會社大連代理店
大連市山縣通一八一
日本郵船會社大連出張所
電話2•三九•2六三番

近海郵船行輪

●開往橫濱
新潟丸 十月十三日
●開往天津
新潟丸 十月八日
●開往長崎鹿兒島
千歲丸 十月十日
●開往營口
天山丸 十月 日
●開往基隆高雄
岐阜丸 十月八日
專屬貨物代辦處船票代賣處 丸二商會電話四二四六番
各地之日本國際觀光局

日本郵船行輪

●開往李浦
豐岡丸 十一月七日

阿波共同行輪

開往芝罘威海衛下午仁川
卅六共同丸 十月九日
●開往芝罘
十八共同丸 十月九日
●開往天津
長山丸 十月九日
本會社代辦山東鐵路及朝日路辦理各種運輸一切事務
阿波共同汽船會社
大連市山縣通 電話2•五〇〇一番

大連汽船行輪

●開往青島上海上午十一時
青島丸 十月十日
大連丸 十月十二日
●開往天津(塘沽止)
長平丸 十月十日
天津丸 十月九日
●開往鎮南浦(載客)
日東丸 十月十一日
●開往基隆高雄(載客)
山東丸 十月八日
山西丸 十月十八日
●開往安東
天潮丸 十月 日
●開往渤津班共(載客)
遼河丸 十月九日
大連市山縣通
大連汽船株式會社
電話2•七一三一番
日本國際觀光局中國旅行社

余有皮病必用

兜安氏馳名藥膏

諸君亦用此藥乎

兜安氏馳名藥膏爲皮病之最佳藥品久爲用者所公認專治一切皮病瘡瘍瘰癧疥濕疹痔瘡爛脚蟲咬刀傷等純用貴重藥料製成奏效神速治愈之人數計萬千雖重性皮病亦無不治愈而愈後不留疤痕尤爲難能可貴此所以兜安氏馳名藥膏能馳名天下而各國人士之所以樂予介紹患者盍試之

各埠藥房均有出售 此膏分大盒小盒兩種 上海江西路四八九 兜安氏西藥公司

中國銀行

資本 銀元四千萬元 ◇ 資產 超過十萬萬元

營業要目

存款	定期存款 穩固利厚 隨時抵借 往來存款 領用支票 收付便利 特種存款 漂撥收付 手續迅速 中外貨幣均可收存
匯款	種類分電匯票匯信匯 分支行遍設各埠均可通匯 世界各國均可通匯
押款	進口出口國外開信用證均可辦理
代收款項	本埠外埠國內國外概可承辦
兌換	中外貨幣日有行市價值克己
放款	抵押放款貼現放款
通信代理	通信辦事並代顧客辦理國外通信
	買賣證劵顧客委託承辦買賣

南北滿分支行 瀋陽 哈爾濱 新京 吉林 黑龍江 綏化
大連 安東 營口 開原 公主嶺 山城鎮 錦州 通遼
(電報掛號六八九二)

現已出版購者從速

張恨水君改換筆鋒大傑作

武俠小說

鐵血情絲

鐵血情絲是武俠小說第一部成功傑作張恨水君思想雋妙，描寫濕犀深刻，所以他所著作的小說無一部不風行一時，但是他從來未作過武俠小說，最近他也改筆鋒，別開生面，作了一部武俠小說名爲『鐵血情絲』書中有你在別的書裡所未看見過的奇人奇事，該書在上海銷售之數目，打破以先所著小說的記錄，書中的內容，超過一切武俠小說以上，愛看小說的人，不可不看這部最有趣味的『鐵血情絲』看！張恨水怎樣寫武俠小說。全書三十六回精裝兩大厚册三十餘萬言每部定價一元二角實售特價每部八角外埠另加郵費一角郵票代價十足通用函購直寄本社

各省各大書局均有代售

總發行所文藝畫報總社出版部 奉天大西邊門外壯志里

肝火之爲患

肝火之爲物、肉體方面、引起口臭、精神方面、引起激怒、取厭於人、爲患最大

平肝方法不一、而其最簡便最神效者莫如購服第威德潤腸丸、一粒入口、口臭頓除、數粒服下、肝火全消、君如不信、請嘗試之

價格低廉祗售二角

各大藥房均有出售

大賤賣

毛線

現在新到大宗毛貨 惠顧諸君 務請駕臨

新京日本橋通六十五 丸岡糸店

老火車牌牙膏·牙粉

品質高超·價目低廉·

凡人於早起之後、夜眠之前、若使用老火車牌牙膏或牙粉刷牙後、則心身上之爽快、口腔之清香、牙齒之潔白、實非言語所能形容者也、

各地貨店均有代售 瀋陽同昌行牙粉工廠製

無一枝不美
無一吸不快

大前門

香烟

法國製

皮隆氏九一四

梅毒聖藥 迅速穩妥

請認明法國第一老牌

靜脈注射 莫與比倫

各大藥房均有出售

陳敏齋先生之男女公子

此浙江醫生之兒女曾患食積蛔蟲

嬰孩自己藥片使其復健

醫生對於藥物苟非深知其效用決不輕易介紹於病家嬰孩自己藥片許多醫生不獨介紹之以療治小孩胃腸疾病且往往用以療治其自家兒女之腸胃疾病浙江寧波鄞奉長途汽車公司醫務主任陳敏齋醫生即此中顯著之一例也

陳醫書云『小女培林前患食積以致大便秘結身體瘦弱投以嬰孩自己藥片不久胃口漸開大便通暢身體日趨健胖又小兒培良因患蛔蟲體甚羸弱與服嬰孩自己藥片便出蛔蟲數條自是體重日增活潑可愛嬰孩自己藥片洵兒科聖藥也』

嬰孩自己藥片味美性和效大其治療嬰孩食積便秘單純發熱肚痛泄瀉嘔吐傷風痰厥蛔蟲出牙痛苦之功既爲許多醫生所推許亦爲億萬父母所實驗者也各藥房皆有出售或逕向上海江西路四五一號韋廉士醫生藥局購買每瓶大洋七角六瓶三元五角郵力不取

一切信件可由奉天和記洋行轉上海韋廉士醫生藥局

大同報

本報創刊西曆一九一三年

發行人 王希哲 編輯人 彭年 印刷人 賈澤民

社址 新京東六馬路(國務院前)

電話(本日) 編輯局 四七二四 營業局 二〇六九 社員俱樂部 四七二五

報費 一份國幣五分 一個月國幣壹元壹角 外埠郵費在外

廣告價 一行(五號字十二字)一日壹元 特別地位加倍另議

滿鐵爲新規事業 明年斷行節減經費
≈松岡新總裁之談話≈

【大連電話】松岡滿鐵總裁、四日與記者團之定例會見談話如左、明年度事業費豫算費對於不急事業費之能裁去者擬即裁去之因新規事業不得不辦者甚多、故採此方針也、不獨事業費然也即用人費、亦擬檢查本社與鐵路總局有無重複者、兼薪則矯正之、以圖用人費之節減云、

對國聯的國際關係 日本態度愼重
＝日外務當局之見解＝

【東京五日電】意軍爆擊阿多瓦、當此最初之局面、對意阿紛爭之國際聯盟之態度並關於日本之關係、日本外務省蓋有如左之見解、

一、聯盟、已失去維持世界和平機關的使命、但恢復和平之積極的努力、乃係全人類之要求、故爲維持已破壞之和平、應行繼續的最善之努力、

一、關於處理意阿紛爭、目下聯盟採取規約第十五條之行動、因戰禍勃發、考慮適用規約第十一條、同第十二條、同第十三條或同第十五條、竭力嚮施和平回復之强行策、

一、非聯盟國之日本、脫却一切聯盟國的工作、居於自由的立場、對規約第十六條斷絕經濟金融協力非協力一層、一視乎日本對意關係之如何、無拘束獨立之事實、在此以世界平和機構自誇之聯盟威信失墜時、最可注目也、

日本對軍縮會議 二次對英回答
外務海軍兩省意見一致

【東京五日電】日本爲整理關於海軍軍縮會議之對英第二次回答案起見、會於三日下午由外務及海軍省兩方面、在外務省開辦議會、出席者外務省側有東鄉歐亞局長、軍縮係之加藤調查部第三課長、海軍省側有岡大佐等、經陸續愼重協議之結果、對於回答案之重要點、於兩省之間、已經意見一致、至關於公文之字句、及表現形式併其他等、因有若干之問題故在四日之閣議前不能提出是以四日、仍同樣的繼續開會然至遲須於八日之閣議正式決定、擬使藤井駐英代理大使、轉向英國政府通告云

意大利軍由那不勒斯港出發赴非洲

蔣介石統一鈔票
四川省民陷於苦境

據當地所得之確報、蔣介石爲企圖整理統一四川省內各銀行之發行鈔票、曾出佈告令從來四川省內所通用之地方銀行鈔票、限自九月十五日起至十一月十二日爲止、對於上海中央銀行鈔票之一元、以八角之率兌換、過期則不認爲通貨、因而最近四川省內之金融界、頗感困難特如重慶、各種商交易皆受重大打擊、市民陷於苦境云

排日之根源
北平軍事分會訓政所員 仍照舊待遇使用
＝中國不誠意如是＝

華北交涉之結果、中國側應撤廢排日根源之北平軍事分會政治訓練所、其實於裏面已將該所所屬人員、改編爲軍事分會第一組所屬軍事隊、仍然與以從前之待遇最近據北平分會之密令、已屬明瞭、日本華北當局、憤慨中國側之態度、擬再行調查後、提出嚴重抗議、該密令內容如左、

對於黨部特務人員、採取鎭靜態度、令其待命而行、積極工作、玆命軍事隊報機關所屬之黨部人員(即政治訓練所員)暫時在軍事隊(北平軍事分會第一組所屬)服務、仍然與以從來待遇云云

澳洲在亞之利害
上海字林西報所載【上】

於七月二十五日刊登太平洋國交討論會秘書長開托氏、在澳洲之放送演講一通、開托氏爲近代太平洋問題研究界之泰斗、對于遠東情事、獨具慧眼、其言論之一般、頗足影響澳洲以後之外交政策、玆選擇大要譯述成文以供衆覽譯者識、

澳亞近在咫尺、利害攸關、形同唇齒、是以亞洲之一舉一動、吾人均須切實研究、邇來華方已盡處呈現泰西科學與其數千年傳統之文化相融合、日本又綜合西方物質文明與東方之唯心哲理而向世界供獻新穎之社會基礎、澳洲雖對于亞洲之思潮有所關心、然在政經方面則更宜注意、

鑑諸今日國際之情勢、澳人自知、若東亞無和平、則南太平洋亦無寧日、同時在遠東投資鉅萬之美國、亦將了解今日之世界、業因交通利便之捷步、而使彼此之利害關係、與日俱增、因而集團保障和平之制度、將因其孤立之門羅計劃而陷于危境、澳自歐戰告終、對于歐洲之集團制度、美國素持觀望態度、而英法對于太平洋之行動、亦抱同病、美方既不願捲入旋渦、而維持歐洲現狀

友邦承認三週紀念
酬謝愛讀本報者
趣味濃厚購讀者全無空籤

九月十五日爲友邦日本承認我國之三週年紀念日、本報爲慶祝起見、特行舉辦記念贈品、玆將辦法列下、

一、贈品方法
購讀大同報者、及刊登廣告者、
一、限於由八月起購讀三個月以上者、
二、限於九月十五日刊登慶祝承認廣告費在五圓以上者、

一、贈品抽籤券
贈呈
一、購讀大同報三個月份、以其收據交換贈品抽籤券一張、
二、以慶祝記念之廣告費收據、交換贈呈贈品抽籤券一張、

一、贈品
▲一等當選二名、各品價格每種値壹百圓、
無線電放送收音機(六球)
金殼手表、
高級蓄音機、
高級照像機、
隨當選者之希望、可自由選取前記品物中之一種、
▲二等當選者四名、各品價格每種値貳拾五圓、
自行車、
美術坐鐘、
旅行用皮包、
隨當選者之希望、可自由取前記物品中之一種
▲三等當選者二十名、
衣料各壹件、
萬年筆各壹枝、
隨當選者之希望、可自由選取前記物品中之一種、
▲四等當選者三千名、
美術袖珍日記各壹册
▲不列等者
本社特製手巾各壹條
全部無遺均有贈品、
右列一等、二等當選者若在遠距離地方、不能送附現品時、或根據顧客之希望、敝社得依定價收受之、

一、抽籤日期
十一月十五日在本社會同各關係官廳、舉行嚴正抽籤、

一、當選號數發表
十一月十八日將一等二等、三等之當選者號數、在大同報發表

一、發給贈品
當選發表後憑劵兌取

大同報社謹啓

本報舉辦贈品辦法

河北經濟委員會章程【一】

【天津特信】日本方面、高唱華北工作、中國方面、趕速組織河北經濟協會、派視察團赴日本、調査研究資源、進行準備、期無遺憾、誠日華經濟提携之好現象也、但河北經濟協會果係何會、玆將其中心人物周作民君(金城銀行總理)之談話及該協會之組織章程介紹如左、

據周作民君之談話稱、河北經濟協會、乃同人等以服務社會事業之立場共同發起者也、該會之設立宗旨、在於調査研究協助河北經濟事業之發展、其工作方針、詳記會章以內、

我等平常在河北經濟界服務、對於河北之物產富饒、詳細知之、但農村社會、仍極凋弊、雖云救濟、非促進農工礦業發展不爲功、而促進開發、須待經濟之取得、必先自力更生、須以自身之力、樹立基礎、始能應國際之需求、經濟關係、複雜至難、與農工各業均有互相關聯、未開發者、應如何開發之、既在經營者、應如何改造之、必須使之適合現代式條件、先不行綿密之調査研究、企畫即不能得、河北此種機構之完備者極少、故該會爲期正確詳細調査研究各種經濟事業實有專門家參加之必要、本年各實業界同人之外、學者專家、希望務必多爲參加、發展經濟事業所必要之資金或者進而利用外國資本、此亦時勢所當然也、河北經濟事業、將來之開發促進、有由於自力者及不得不由於外資者、何等事業、以國內或國外之資本爲必要、及其資金之運用方法如何、亦不得不依專家等綿密之調査研究而定標準、是近提倡日華經濟提携、此問題爲在平素互惠原則之下所應行者、經謂經濟提携、果須如何事業而提携耶、又於如何方式而提携耶、更洞察彼此物資之需給關係、爲適應於互惠之精神者、始得完全、對於是等不先調査研究則無効果、本會成立以前、社會已流行幾多觀測、今也宗旨組織及辦法、由會章已明之後、極信應得各方面之贊助、本會同人平素盡力於社會經濟事業之精神、今後在此立場發揮社會服務之精神、凡就經濟範圍以內之事、隨時由平素經驗研究之結果、以圖進行、範圍之事、決不接觸、

河北經濟協會組織章程

第一條 本會調査研究河北經濟事業之發展、以應其必要、協助該內外資金之運用爲宗旨、稱爲河北經濟協會、

第二條 該會之研究討論及接洽之範圍、限於左記各號、

(甲)受中央及地方政府之委託、河北經濟及國內外經濟事項、

(乙)據本會之團體會員及個人會員之建議河北經濟及國內外經濟事項、

上列之事項、均在平津兩市及河北省外、事務之性質上與省市有關聯者、得已與他省市公私機關協同辦理、

第三條 該會會員之資格、如左記、

(甲)平津兩市之商會代表

(乙)平津兩市之銀行同業公會代表、

(丙)各銀行各實業公司之總經理、協理、經理、

(丁)經濟專門家、

略具上記資格之一、由會員以上之紹介、經委員會之同意可得爲本會之會員、

春秋列國誌【267】
畫 廖經世 釋

第六十三回 老祁奚力救羊舌 小范鞅智劫魏舒

三

莊公大笑曰、卿言差矣、齊晉匹敵、豈分小大、昔之受盟、聊以紓一時之急耳、寡人豈終事晉、如魯衛曹邾者耶、遂不聽晏嬰之言、使人迎欒盈入朝、盈謁見稽首哭訴其見逐之繇、莊公曰、卿勿憂、寡人助卿一臂、必使卿復還晉國、欒盈再拜稱謝、莊公賜以大館、設宴相款、州綽邢蒯侍於欒盈之傍、莊公見其身大貌偉、問其姓名、二人以實告、莊公曰、向日平陰之役、擒我殖綽郭最者非爾耶、綽蒯叩首謝罪、莊公曰、寡人慕爾久矣、命賜酒食、因謂盈曰、寡人有求於卿、卿不可辭、盈對曰、苟可以應君命者、即髮膚無所愛、莊公曰、寡人無他求此二勇士爲伴耳、欒盈不敢推、只得應允、快快登車、嘆曰、幸彼未見督戎、不然亦爲所奪矣、莊公得州綽邢蒯、列於勇爵之末、二人心中不服、一日與殖綽郭最、同侍於莊公之側、二人假意佯驚、指綽最曰、此吾國之囚、何得在此、郭最應曰、吾等昔爲尨狗所誤、須不比你跟人逃竄也、州綽怒曰、汝乃我口中之肉、尚敢跳動耶、殖綽亦怒曰、汝今日在我國中也、是我盤中之肉矣、邢蒯曰、既然汝等不能相容、即當復歸吾主、郭最曰、堂堂齊國、難道少了你二人不成、四人語硬面赤各以手撫佩劍、漸有相併之意、莊公用好言勸解、取酒勞之、謂州綽邢蒯曰、寡人固知二卿不屑居齊人之下也、乃更勇爵之名、爲龍虎二爵、分爲左右、右班龍爵州綽邢蒯爲首、又選得齊人盧蒲癸王何、使列其下、左班虎爵則以殖綽郭最爲首、賈舉等七人、依舊次序、衆人與其列者、皆以爲榮、惟州綽邢殖四人、到底心下各不和順時崔杼慶封以援立莊公之功位皆上卿、同執國政、莊公當造其第、飲酒作樂、或時舞劍射戲、無復君臣之隔、單說崔杼之前妻、生下二子曰成曰疆、數歲而妻死、再娶東郭氏、乃是東郭偃之妹、先嫁與棠公爲妻謂之棠姜、那棠姜生一子名曰棠無咎、棠公之有美色、崔杼因往弔棠公之喪、竊見姜容、央東郭偃說合、娶爲繼室、亦生一子曰明、崔杼因寵愛繼室遂用東郭偃棠無咎爲家臣以幼子明托之、謂棠姜曰、此一段成、當立爲適子、且擱過一邊、且說齊莊公一日飲於崔杼之室、崔杼使棠姜奉酒、莊公悅其色、厚賂東郭偃、使之通意、來往多遍、乘閒與之私合、崔杼漸漸知覺、盤問棠姜、棠姜曰誠有之、彼挾國君之勢以臨我、非一婦人所敢拒也、杼曰、然則汝何不言、棠姜曰、妾自知有罪、不敢言耳、崔杼嘿然久之、曰、此事與汝無干、自此有謀弒莊公之意、周靈王二十二年吳王諸樊求婚於晉、晉平公以女嫁之、齊莊公謀於崔杼曰、寡人許納欒盈、未得其便、聞曲沃守臣、乃欒盈交厚、今欲以送媵爲名、順便納欒盈於曲沃、使之襲晉、私心計較、正欲齊侯結怨於晉、待晉侯以兵來討、然後歸罪於君弑之以爲媚晉之計、今日莊公謀納欒盈、正中其計、乃對曰、曲沃人雖爲欒氏、恐未能害晉、主公必然親率一軍、爲之後繼、若盈由曲沃而入、主公揚言伐衛由濮陽自南而北兩路夾攻、晉必不支、莊公深以爲然、以其謀告欒盈、欒盈甚喜、家臣辛俞諫曰、俞之從主以事、亦顧主之忠於晉君也、盈曰、晉君不以我爲臣奈何、辛俞曰、昔紂囚文王、文王三分天下、以服事殷、晉君不念欒氏之功、黜逐吾主、餬口於外、誰不憐之、一爲不忠、何所容於天地之間耶、欒盈不聽、辛俞泣曰、吾主此行、必不免矣、俞當以死相送、乃拔佩劍自刎而死、史臣有讚云、盈出則從、盈叛則死、公不背君、私不背主、卓哉辛俞、晉之義士、

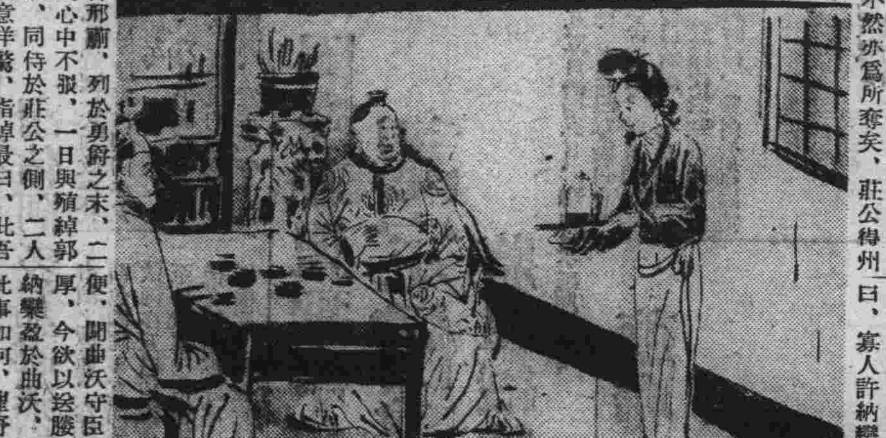

本日一大張

奉天省城商埠局公告

爲准滿洲中央銀行奉天分行請補發失照一案仰有異議者速來局聲明由

爲公告事案准滿洲中央銀行奉天分行函開爲該行接收中國國貨銀行東省分行資產內有貨戶楊迎午李爾如以李子閒欵各第八百一十九號商埠地照一張抵押借欵、現該戶攜往上海、請中國國貨銀行協理兼東省分行經理[illegible]

總辦 王慶璋

奉天省城商埠局公告

爲准滿洲中央銀行奉天分行請補發失照一案仰有異議者速來局聲明由

爲公告事案准滿洲中央銀行奉天分行函開爲該行接收中國國貨銀行東省分行資產內有貨戶同大印書館第七七五號第八一四號第三九九號第七九九號商埠地照五張抵押借欵現該[illegible]

總辦 王慶璋

頌揚德政

十五團少校團附常公福海二連中尉排長趙桂林少尉排長[illegible]

農安縣二區源福廣鄉代表
李天德 王海 譚廼福 陳兆武 王謨 同啓

假造圖章盜典田地聲明無效啓事

敝人閻錫光有座落遼中縣九區設理街田地五日被本村同村親屬王子和假造圖章盜典與李彥魁名下高麗莊子、請遼中縣公署備案保持田產權外無論典於何人手除呈行無效此啓

聲明人 閻錫光 啓

吉房出租

玆有吉住磚房四間連帶果樹庭園月租一百二十五元坐落在京濱線寬門火車站前住宅地二號如願租此房者請到左記地點接洽可也

京濱線寬門站前 住宅地二號 阿喜巴希立哦夫

長春縣公署招考鄉村小學教員廣告

一、採用人員 二十名
二、月薪 三拾元以上
三、資格 師範學校畢業者
四、報名日期 康德二年十月四日起至九日止
五、考試科目 國文、算術、史地、理科
六、考試日期 十月十一日
七、考試地址 長春縣公署
八、附記 凡報考者須帶履歷書一份及最近本人四寸半身像片兩張

前日本法院法官 律師 正七位勳六等 引地寅治郎

事務員 孫尚武
翻譯 孫士業
翻譯 馬駿亭
朝日通領事館前 電話五九五〇番

四壯士

上海海星影片公司偉大出品

武俠冒險 戰鬥奇情 醒世刺激 巨片! 初次來京

票價一角

打倒一切勇猛
武俠影片推翻
一切香艷激刺
先鋒殺氣騰騰
刀槍如林令人
揮舌刀光一閃
鮮血漓漓令人
寒心男扮女裝
怒氣騰騰令人
捏汗力戰羣賊
殺聲震耳令人
戰慄秋波一轉
麗黛欲絕令人
羨美

龍春電影院

今日開演

每日午後二時起循環開演至十一時止

由十月七日起連演三天

主演 王元龍 王次龍 周乃東 王文珠

三十架戰鬪機掩護之下
意軍實行佔領阿多瓦矣
阿以岩石累累天險猛烈射擊意軍
意以無電告急援軍到阿遂慘敗

【阿斯馬拉五日電】意軍圍困阿多瓦附近之安邦貝薩穪、五日晨與阿軍展開激戰、阿軍倚岩石累累之天險、猛烈射擊不明地道之意軍陷於苦戰狀態、以無線電向本部告急、於是飛機三十架急行飛來、作低空飛行、在阿軍頭上、用機槍大掃射、激戰三、四小時之久、結果意軍卒將阿多瓦占領、

鹵獲機槍並彈藥多數

阿國首都亞地斯亞貝巴、据該報、滿城充溢戰勝氣勢云

意東方部隊與阿前衛激戰
砲聲震天屍橫遍野
阿軍死傷千名意軍亦死七百名
人類末路戰爭罪惡！

【亞地斯亞貝巴五日電】意軍東方部隊、迂迴穆薩里山麓西進、四日夜來與古古扎將軍所率之阿國前衛部隊衝突、逹那基爾地方一帶、遂展開一大決戰、衝破沙漠地帶、兩軍砲聲、轟震天地、繼以白刃衝鋒、阿斯法布附近、竟演肉搏激戰、血肉橫飛、兩軍死傷無算、屍橫遍野、阿軍戰死者約千名、意軍約七百名云、

其精神不屈不撓可欽可佩
阿皇帝準備御駕親征
移總司令部於北部以阻意軍
主力軍集海拉魯撤退阿多瓦軍或係預謀

【亞地斯亞貝巴五日電】據確息、阿皇鑑於北部戰線重要、臨時移總司令部於北方某要地、以阻意軍、且準備御駕親征云、

【亞地斯亞貝巴五日電】意空軍五日午前在哈亞貝奇之上空襲擊、投下炸彈、該地距亞地斯亞貝巴僅七十哩、故黑人帝國之首都受空炸之洗禮將在目前云、

【海拉魯典『阿國中東部』五日電】南部戰線之阿比西尼亞主力軍、爲阻止進攻奧嘎典中部之意軍起見聚集海拉魯東方八十啓羅之汲汲卡後、已開始向南方出動、

【亞地斯亞貝巴五日電】據其達烈方面之非公式情報云、阿多瓦一帶之阿軍、五日午后、開始撤退阿多瓦盆地、意大利軍陸續進阿多瓦城中、聞撤退阿多瓦盆地之阿軍、係退至盆地後方之山地、或基於預定計劃而不撤退歟

【寫眞乃阿皇閱出征軍之情形】

阿國軍隊勇猛異常
已奪回阿吉古拉德

【亞地斯亞貝巴五日電】據由阿多瓦戰線所來之報道、阿軍自四日夜來曾對阿吉古拉德之意軍加以反擊、結果、至五日拂曉、已奪還阿吉古拉德、意軍不得已而後退云、再、阿國政府、五日午后、正式公佈已奪回阿吉古拉德矣、即阿多瓦戰線之戰鬪、極爲壯烈、兩軍卒至白刃交接展開交手大戰、意軍不支、殆至完全慘敗、阿軍

日援助阿國說
外省强硬否認

【東京五日電】据最近英國系某通信、謂日本人將校百餘名、援助阿軍去矣、又參謀本部軍事使、以『白山丸』船載多數武器彈藥、赴亞丁而去等語此以上海爲中心、向世界大行不實宣傳因此日本外務省五日已强硬否定如左、該逆宣傳、或含有一切阿等謀劃、對參加援助阿比西尼亞之義勇軍者、猶絕對不能付以旅劵、致於武器彈藥輸送等、更絕無其事實也云、

電電會社
人事更動

【大連電話】將於十六日實施豫定之電電會社職制改正、及人事異動、與該職制改正實施、並同時發令、已發內命、其中主要者如左、

新京事務處長馬淵俊一任大連管理局長參事

奉天管理處長澤田鍬治、任奉天管理局長參事

奉天管理處副處長董舒任奉天管理局長參事

吉林省明年度
要求預算內容

【吉林電話】吉林省公署、業將明年度要求預算編成、擬對中央提出、其要求預算額如下、

	千圓
△民政部關係	
經常部	二、四〇〇
臨時部	二、六七〇
計	五、〇七〇
文教部關係	九五〇
實業部關係	二三〇
總計	六、二五〇

但比從來之要求額相當之多數、而右預算案中新規增加要求事項、舉其主要者列左

△民政部所管
一、人件費之增加
二、會議費之增加
三、縣行政補助費
四、於縣公署廳舍並職員官舍新營費
五、吉林傳染病隔離所建設補助費
六、保甲員之講習指導費
七、密作罌粟取締費
八、警備專用電話架設（省公署與各縣警務局間直通電話架設）

△文教部所管
一、農學校新設費
二、縣立中等學校之省移管費

△實業部所管
一、省立農事試驗場之充實
二、省立工藝講習所之充實
三、優良種畜改良施設
四、家畜防疫
五、赴日商工視察團派遣費
六、農村副業獎勵費
七、二荒地復興指導費

等注重者、縣行政機關之內容充實、與積極的產業助長

山田大佐
舉行葬儀

【東京五日電】山田大佐之葬儀、於八日午後二時起、在乾宅舉行、決以軍事調査部長山下少將爲葬儀委員長云

國聯！國聯！國聯！
對意果將經濟封鎖歟
＝日本財界之觀測＝

【東京五日電】國際聯盟之決行對意封鎖經濟、益呈不可避免之形勢、關此日本財界之觀測如左、

一、意大利之天然資源、極其貧弱、食料亦薄、不能自給、且缺煤油、煤、鐵等、而棉花、羊毛等重要物資、殆無產生之地、故能堪經濟封鎖之諸條件者、殆形薄弱、

一、其國家經濟、缺乏彈力性、戰時統制總對經濟頗勢抵抗之而其生產力能得動員之餘力者亦少

一、其國家財政、亦甚緊迫僅以權力防止破綻、以各種理由之經濟封鎖、如能有效實行、則意大利所蒙之打擊蓋必甚大、因此意大利將必求助於德國、聞已開始與德折衝、然觀意大利之經濟實力、無有支付英大物價之能力、勢必出以賒買、然德國之自身財政經濟亦甚難澁、故無多量物資賒賣之餘力、美國及其他之第三國對意賣貨、亦覺危險、決不能大事信用之、綜觀此等事情則意大利、勢必逹到不利的結論、經濟封鎖、意大利、或以某種程度實力脅威阿國、以獲得有利之權益爲條件而收兵罷戰亦未可知云、

日駐羅馬書記官
關於意戰談話

【神戶五日電】日本駐羅馬大使館一等書記官張間利春氏奉外部之召、於五日午前八時、乘伏見丸抵神戶、談話如左、

意苦經濟不足、能支持至何時、頗有探討興味、意國負債、十億意幣、苟封鎖經濟、恐遭財政的破產、法離意國、與英有利德國態度、亦堪注目、意國目的蓋欲將阿國永爲自國之保護國、以解決人口問題云云、

法國拉法爾首相
已到達日內瓦
擬與意代表會見

【日內瓦四日電】拉法爾法首相、携其國務會議之結果、五日到日內瓦、擬會見意大利代表、據聞該會見、拉法爾首相有提出某提案之意向、據確息法國對制裁案之發動、主張漸進策、於其間爲期停止戰鬪行爲、擬與意大利代表以外交的折衝行之云、

意政府之代辯者
眞是掩耳盜鈴
謂佔阿多瓦說無根

【羅馬五日電】意大利政府代辯者、言明原定佔領阿多瓦之風傳如左、意軍、六日午前至七日午前概必作最後的猛攻阿多瓦之戰鬪、意軍死守其已占領之要地、空陸主力四面包圍阿多瓦而狹擊之、故阿多瓦已成甕中之鼈、至於意軍已占領阿多瓦其後又被阿軍奪回之說、全無根據、戰後意軍之死傷極少、且士氣甚盛、而官兵亦頗健康良好云、

阿比西尼亞土民軍之進軍

意大利盡量利用空軍
爆擊奧嘎典州地帶
＝阿人六名皆身負重傷＝

【亞地斯亞貝巴四日電】意空軍、四日以來、頻頻突破索馬里蘭國境線、襲擊奧嘎典州、叩來、蓋蘭比各地均遭爆擊、又、意軍爆擊機數架四日爆擊奧嘎典州國境地帶甲馬甲地方、阿人六名爲之負傷云、

南司令官
離奉歸京

【奉天電話】南關東軍司令官前於檢閱錦州部隊後、即往承德方面視察、今已完畢、五日午前八時、乘飛機離承德、午後十二時三十分、抵奉天東飛行場後、至瀋陽館少憩、旋乘一時五十二分、自奉天站開之亞細亞號返京云、

英意戰爭一觸即發
英艦在演習中
從旁讚出意潛水艇英艦當即戒嚴

【亞力山大五日電】英國海軍之精銳一百數十隻、待機於地中海之各根据地、在海上從事游弋演習、可謂與意阿鬪戰互相呼應、故地中海上英、意兩軍之情勢、已漸趨急迫、兩國艦隊到處呈對立狀態、意海軍精銳潛水艦七十隻、在海上到處出動、脅威英艦、刺戟英海軍將兵之感情、形態一髮千鈞之時、英海軍之航空母艦古樓利亞斯號、五日在亞力山大港沖合從事演習時中、忽然從其艦側讚出意軍潛水艇、作示威運動、英艦隊遂呈急遽戒嚴狀態、英意兩國外交正緊之際、忽然出此事件、地中海上之該兩國軍之形勢、甚爲險惡、有一觸即發之急迫狀態云、

阿軍阻止意軍進取
意軍開始退却
卧爾凱特州阿軍乘機反攻

【亞地斯亞貝巴五日電】北部戰線阿軍阻止意軍攻擊、意軍四日夜來已全線漸次開始後退、揆開卧爾凱特州方面阿軍反出以反攻云、

國際聯盟理事會
認定侵略事實
將組織特別委員會

【日內瓦五日電】五日、聯盟理事會、審査起草委員會交來之報告草案、當事國以外之國均已承認、七日定正式手續、意國代表雖不同意惟照規無防碍、豫料當事國或求延期保留、

一又理事會因認定侵略事實、決定組織特別委員會由英、法、葡、丹、羅馬尼亞、智利六國、任命代表、即夜起草、七日報告、又決定九日午後四時、召集總會云、

目下意阿兩軍
在西部戰線大戰

【亞地斯亞貝巴五日電】據確息阿國北部戰線之最西端、即埃及領與意領以里特里亞之三國國境地點、兩軍正行大規模之戰鬪云、

蘇聯在國境河川上
不法層出不窮
我國提出嚴重抗議

【哈爾濱四日電】最近在國境河川之蘇聯側不法行爲、益見增多、最近我國漁夫及筏夫、被蘇聯側不法拉致事情已逹五件、當局極度憤慨、外交部北滿特派員、奉中央部指令、對於駐哈蘇聯總領事、史勞斯基氏、將左記五件於三日午前以文書提出嚴重抗議、足證蘇聯暴狀之不法行爲、其文如左、

一、九月三日、在饒河北方四排居住、馮眞榮、畢日先於撈漁中、被蘇聯保安隊不法拉致、

一、九月八日、奇乾地方三人、於黑龍江下航中、在馬車屯附近、受蘇聯側之不法射擊、內一名（多俊修）被拉致、

一、九月十二日、在饒河附近之江上撈魚中之三名被拉致、

一、九月十三日在瑷琿縣、張鳳及其他七名之筏夫、於筏流中、在張家地榮子附近、爲蘇聯馬爾考姆拉國境警察隊、拉致張鳳以下四名、

一、九月十七日漁夫六名、在饒河縣城東南方烏蘇里江上、撈漁中、被蘇聯官憲拉致、

意飛機十數架進襲
阿皇子根據地
飛翔天空猛烈轟炸

【亞地斯亞貝巴五日電】意大利空軍十數機、五日拂曉飛於瓦爾羅上空、午前八時、開始猛烈襲炸、阿國皇太子麾下廿萬之根據地德夏矣、

孫大臣在日本
往訪深井日銀總裁

【東京五日電】孫其昌財政部大臣、於五日上午九時起、先後參拜靖國神社、及訪問陸軍衛戍病院、自下午起、到神宮球場、觀覽六大學棒球比賽、並往訪深井日銀總裁、由六時起、親臨川島陸軍大臣之招待宴云、

各科專門
新都医院
電話之七六四番
內科 產婦人科 院長醫學博士 饒村佑一
產婦人科 小兒科 女醫學士 饒村貞
皮膚科 花柳病科 女醫學士 伊藤
外科全般 醫學士 古家初
每日診療夜間無休
入院往診派出產婆
新都產院
電話六四八〇番
新京梅枝町之丁目

新京三井洋行
本店 東京日本橋區本町二丁目一番地
滿洲支店 大連市山縣通一八二番地
資本金壹億圓【全部收足】
承辦品目
糧食、面粉、大豆、及其他豆類、大豆、餅其他豆餅類、豆油其他油類、炭、用品其他電氣類、其他砂糖、機械類一般、及石類、洋灰、報館、紙類、麻袋、絲類、金類、木材生化學肥料、工業藥品、食料品、其他雜品、人造絲、三井紅茶
電話
三二六〇 三二八四 三二八八 二二九八 二〇一二 二〇六二 二四四四 二七六三 二四六〇 三三五八
所長 賣買 賣買 機械 保險電信 庶務出納 勘定及取次 保險人 滿洲 三井倉庫 所長室 社員社宅

商部註冊 靈芝商標 天津
馮氏斷癮救苦金丹
中央衛生試驗所化驗全國禁煙委員張主席題贈（防患務盡）

天津特別市
[illegible]
天津西馬路北頭西面 天津市場 峻芝堂
△招請外埠經理處
哈爾濱道外正陽六道街口亨利內柯爾登洋行經理
奉天 總經理 大街軍署 震泰報館 滿電話四二一七番
外埠函購須附郵票一百四十六分
凡東北各大藥房大商店願分銷者誠與天津總店通函磋商可也

眼科專門
知識醫院
▲先天聾目
▲後天聾目
▲用手術均能睜眼
新京大和通六六
醫學士 知識吉彥
電話六六四六番
診療時間 自上午八時至下午六時
一星期祭日下午停診

陸軍大演習已屆臨 參加部隊繼續來京
歡迎中步武堂堂到達國都

軍政部發表、皇帝陛下躬行統監之康德二年度、陸軍特別演習、自發表施行以來、全國軍之士氣、益形軒昂、惟飭令參加之部隊、已於四日前先後勇躍來到演習地之新京附近、又各該部隊通過國都新京時、於多數市民之熱烈歡迎裏、步武堂堂、進入市街、現在國都新京附近一派國軍的彩色、演習氣象愈形濃厚矣、現在參加各部隊、正於秋氣明朗中、戰鬪行爲準備齊整、以全幅精力、竟俟演習之開始云、

爲期全滿都邑發展 擬設專門機關 現設計中不日公佈

關於爲期全滿都邑將來發展作構成文化都市基礎之都邑計劃之樹立、如前報所誌、已由民政部土木司研究中、但並擬組織都邑計劃之專門機關、刻下正草擬此項之勅令案、不日即可見公布令云

日人在滿各地 人口互有增減

日本側第四回、關東局管內之國勢調查、期以十月一日午前八時、管內各警署、一齊開始、其成績頗爲良好、但關東局文書課、於午前十時四十分、首先接到、范家屯警署調查報告之電報、同五十分先後收到、營口警署十一時五分鳳凰城警署報告至午後七時爲止、除大連署西崗子署兩警署外、以普蘭店爲殿之二十三警署、均已終了、大連警署管內、因人口稠密、西崗子警署管內、因有許多之滿人部落、從中調查、頗費手續、故而未終

【奉天電話】戶數一六、九四七、人口八九、七六二

【鳳凰城電】戶數一、三一○人口七、二九八

一方關於國都新京附屬地之人口膨脹之事、則以自滿洲事變以來、是僅爲最初之國勢調查、其結果頗爲一般注目、但新京警察署、卅日晚起至一日朝止、於總動員之下、對於各戶調查之結果至一日午後四時四十分、蒐集調查報告書、全部完畢、又二日綜合各派出所之報告至午後遂判明新京附屬地戶數一萬三百八十戶、人口六萬八千六百七十七名、但此數雖似寥寥、若比較事變前之二千六百十八戶、人口一萬四百二十四名、則戶數增加有四倍、人口增加約五倍比較上年八月末之九千五百十五戶、五萬七千五百廿名戶口增加四千、人口亦增加一萬、足見國都新京有躍進發展之現象云、

較一月前減三百名 吉林之奇現象

【吉林電話】據國勢調查之結果、住於吉林之日本人之數戶數二千三百二、人口男四千二百五十五、女三千三百九十六、共計七千六百五十一名、報告於民會者、自九月一日至現在之數、七千九百六十名、經過一個月之今日、表現減少三百餘名之奇現象云、

延吉官鹽價格已定

【圖們五日電】延吉緝私局第三總隊（圖們）近會同領事館警察官、對內各戶、勵行鹽票之檢查、並發表謂、倘無鹽票、即以私鹽論、立予沒收、以促各戶之注意、更召集市內各官鹽店鋪長、於總隊本部商議遏制私鹽跋扈之策、結果決定官鹽零售價格如左

原鹽　五斤以下每斤一角二　五斤以上每斤一角一

再製鹽　五斤以下每斤一角五、五斤以上每斤一角四

凡購五斤以上者、每斤可減收一分、聞已決定自十月一日起實施云、

國都之人口 超過二十四萬

特別市公署調查管下特別市含有附屬地、寬城子、大新京之人口如次（八月末現在）

△滿人		
	特別市	一五八、七○○
	附屬地	二六、三四七
	寬城子	九、六七一
△日本內地人		
	特別市	一○、三一一
	附屬地	三三、五九五
	寬城子	二、○八七
△朝鮮人		
	特別市	一、八六五
	附屬地	二、八七八
	寬城子	一、三四五
△其他外人		
	特別市	五三
	附屬地	三二一
	寬城子	三六二

但特別市管內人口爲最多者

男　一○七、一三三

女　六三、七九六

計十七萬九百二十九人、附屬地列下、

男　四二、一四九

女　二○、九九二

計六萬三千百四十一人、寬城子列下、

男　八、七六七

女　五、四○九

計一萬四千百七十六人而新京之總人口爲二十四萬八千二百四十六人云、

我軍奮勇猛擊 土匪披靡潰散
結果我軍毫無損傷

【哈爾濱四日電】五常堡駐屯滿軍第二十二團第二營、十月一日、接得自衛團報告、興隆五常堡西方四十滿里、船口一帶、頃有張連華、中山之合股匪、於此處集合、得報後、隨時乘載重汽車出剿、與匪方激戰、約達四時間將匪擊退、匪着灰色軍裝如正規軍隊無異、並軍紀井然、匪遺屍二十餘具、負傷二十餘名、此外尙鹵獲馬匹二十頭、小槍十餘支、我軍毫無損失云、

抽薪百分之一 以充救濟貧民之費
第一軍管區將士之美舉

【奉天電話】第一軍管區、前由于司令官提倡、擬自管下全軍將兵薪餉中、抑百分之一、以充東邊道貧民救濟之費、此次計得國幣九百二十三圓八角九分、以之購藥品鹽鹼及其他物品、使與近將向東邊道從事肅清工作之討伐隊同行之宣撫班携往、以便實行宣撫時、分給貧民、藉舉軍民一致之實云、

哈航業聯合局 實行黑河冬營

【哈爾濱四日電】航運局、曾經計劃黑河冬營問題、嗣後又進行具體的研究矣、而對於黑漠線、及黑河奇克線、就航汽船之大照、名山紹興光裕、四隻、及拉船一隻、定由本年冬季、實行最初黑河的冬營云、

新京競馬 第五日之成績

△第一競馬（二、二○○米）1俊風（三分四秒一）2惠愛3秋勇、配…單一○圓六○、複1六圓六○2六圓二○搖彩1四二圓二○2一○圓五○等外四圓四○

△第二競馬（一、○○○米）1玄海（一分四八秒）2第二金幸3八千代、配…單二六八圓、複1一二圓九○2一○圓三○、搖彩六五圓五○2一六圓三○等外五圓一○

△第三競馬（二、○○○米）1蘆谷（二分四八秒四）2新京響3新京雲風、配…單五二圓八○、複1一五圓六○2八圓五○、搖彩一二一圓六○2三○圓四○等外九圓五○

△第四競馬（一、八○○米）1霞（二分二九秒四）2三河3一貫、配…單一四圓四○、複1九圓一○2六圓一○3八圓八○、搖彩1三○九圓一○2八八圓三○3四四圓一○等外一五圓七○

△第五競馬（一、八○○米）1鳴海（二分三五秒三）2一走3多聽、配…單一九圓二○、複1八圓四○2六圓九○搖彩1二○一圓二○2五○圓三○等外一五圓七○

△第六競馬（一、六○○米）1第二川內（二分四秒一）2大竹3秋、配…單四圓、複1一○圓二○2一二圓一○3一九圓八○、搖彩1四一二圓一○2一一七圓七○3五八圓八○等二九圓四○

△第七競馬（一、八○○米）1知技（二分三九秒一）2賽玉3泉、配當…單三一圓四○、複1一一圓六○2九圓五○3一一圓二○搖彩1五六○圓2一六○圓八○等外二八圓五○

△第八競馬（一、八○○米）1天成（二分三○秒四）2安東北斗3愛宕配…單二一圓七○、複1八圓二○2七圓四○、搖彩1三二○圓2八○圓等外二○圓

△第九競馬（一、六○○米）1菊勇（二分一五秒四）2愛知3廣州、配…單九圓八○、加拉1二四一圓等外三○圓一○

△第十競馬（一、八○○米）金亮（二分二七秒一）2豐3新京妙龍、配…單一二圓二○、複1六圓六○2七圓六○3八圓九○、搖彩1五九五圓八○2一七○圓二○3八五圓一○等外三○圓四○

△第十一競馬（一、六○○米）1白龍（二分一四秒）2新興3旭虎、配當…單二九圓二○、複1一一圓四○2五圓九○、搖彩1二五九圓八○2六四圓九○等外二○圓三○

△第十二競馬（二、○○○米）1彙光（二分三四秒四）2菊龍3金鵠、配…單七圓五○、搖彩1一四九圓九○等外一八圓七○

松岡滿鐵總裁 由錦州抵承德

【承德五日電】松岡滿鐵總裁携同佐藤郡山兩理事、由錦州乘臨時飛機、五日午後一時抵承德、於所住承德旅館聽納駐在員正木工事區長之關於新線建設情況之報告後至衛戍病院、慰問川岸本部隊長、次參觀離宮喇嘛廟、至夜招待在承德各要人於承德旅館、開大宴會、七日晨乘飛機往奉天云、

皇帝陛下之行寢宮 永久記念保存

【哈爾濱五日電】大典觀艦式之際、爲皇帝陛下臨時行在之濱江省公署、曾充寢宮及御辦公室之二室、今後作永久記念保存之云、

全滿商聯 二日會議

【奉天電話】全滿商工會議所聯合會議於五日午前十時起在奉天商工會議所樓上開第二日委員會審議關於四日本會議成立委員所提之附屬地課稅、統制通貨、制定關東洲商工會議所規定等諸案件後、繼續由午後一時起、開本會議矣、

滿日鮮台連運會議已經閉幕 所得成績頗爲圓滿
議決要案五項下次會議地點定在東京

【奉天電話】第十一回滿、日、鮮、台連絡運輸會議、於本月五日上午十時、在大和旅館開會、伊澤總局次長就議長主席、即開始議事、而旅客委員會委員長、片岡鐵道省貨物課長、聯合委員會委員長、宇佐美滿鐵旅客課長等、分別報告委員會之經過情形、次即審議各議案、遂後即決定下次之會議地點、定爲東京、並規定滿、日、鮮、台運輸連絡乘客章程、故此次之會議頗得很多的收穫至十時四十分亘三日間之會議始行閉幕、其在本會議、所經決定之重要案件如左、

一、鮮鐵提出

鮮鐵鐵道、金剛山電鐵、朝鮮京東鐵道、朝鮮京南鐵道之各私鐵及關於要求與鐵路總局線之旅客連絡開始等案、頗有相當利用之希望、故朝鮮鐵道、並金剛山電鐵之連絡、決定實行、

一、鮮鐵提出

與日本海汽船同一之範圍內之朝鮮郵船、要求與淸津雄基間航路、開始連帶運送事件、尙有研究必要應行保留再議、

一、滿鐵提出

關於辦理東亞遊覽券手續總局線要求追加加入一案已決定加入京濱、京圖、北鮮、鐵道、淸津、鐵源間各線、惟應於鐵道省辦理、

一、鮮鐵提出

滿洲鮮鐵共同貨物之安東站、要求擴張通關代辦一般貨物業已可決、惟由滿鐵方面辦理手續、

一、臺鐵提出

鮮臺間貨物、要求開始輸送、可決、再該終了後全部出席者、到市內視察已定於六日上午十一時廿五分列車、經由齊齊哈爾赴大黑河視察云、

足徵衛生向上 本年夏季之傳染病 較之上年甚見減少

新京日本警察署管內、本年一月起至九月卅日止、所發生傳染病、累計三百九十九名、此中痊癒者三百三十名死亡者三十三名、現在入院中者卅名、比較上年四百名者、減少一名、若比上年附屬地之人口、則本年增加約八千人、而傳染病者、反減少一名、是由發生率觀之、乃有非常激減之狀態、足能表示一般民衆衛生思想之向上、其發生傳染病之內容如左、

△赤痢一九六△腸窒扶斯三三△巴拉窒扶斯五△疱瘡二四△猩紅熱八七△霍亂病四六△流行性腦炎七△發疹窒扶斯一

以上共計三九九名、其原因至今所謂滿洲窒扶斯者、若按照現行關東局傳染病豫防規則論之、則爲發疹窒扶斯有病者須行報告、患者照發疹窒扶斯治療云、

以五年之計劃 達成全滿綠化

滿洲國襄會進行全滿之造林綠化計劃、玆經決定於本年內、使各省新設省實苗圃、造入明年度、更由中央派遣常駐之技術者於全滿、以五年計劃、達成造林地區、關於此項具體案、民政部當局亦頗有提出於此次之總務廳長會議之意云、

以四十五萬元巨款 建設環形道路
國都發展正未可限止

國道局、以四十五萬圓豫算正建設中之新京環形道路、自大同二年十一月着手工程以來、顯見進步、土工已竣、砂利工程亦已完畢二分之一計自來年初敷設碎石、除伊通河建築之二處大橋、最晚三年五月初、即可舉行竣工典禮、該環形道路由市之中心、劃約八粁之半徑、與國都人口百萬人計畫之區域線略略併行、爲全長五十二粁路面寬七米道路占地寬五十米、之一等道路完成之日、於新京附近物產集散並警備上、實屬重要之道路云、

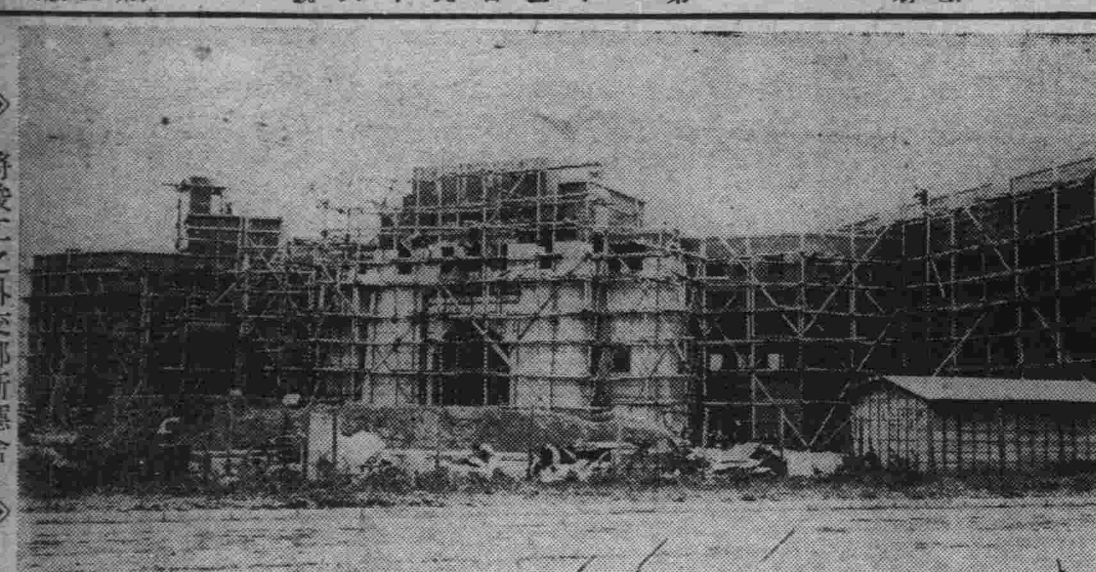

◈…將竣工之外交部新廳舍…◈

蟠居錦西附近之匪首 占東洋已被捕
桝永指導官受傷陣亡

【錦州五日電】日前出動剿匪之錦西縣齋藤警務指導官四日午前四時許、接得匪首占東洋於錦西縣第三區才家屯蟠踞之報、隨時前往、與匪交戰、結果匪首以下七名被捕、於是役也、桝永指導官上腹部受有槍傷、當時戰死滿人警視一人負傷、事經縣署接報、縣參事官以下警察及領事館警察署派本部長以下、均行出動、目下追剿中

幸運連鎖會在滿甚擴張
新京警署嚴重警戒

最近我滿洲國知名士之間、曾設有科學的幸運連鎖會、該會恰與幸運書信相同、受信者、於三日以內、準此抄書五份、送與親友、使其照此實行時、可能使地位高陞並可得到國幣一五六二五圓以蠱羅人心、據稱其在全滿有甚爲擴張之形勢、故新京警署方面、根據此情報、極力搜查結果、竟於二日、發見有向市內三笠町三丁目方崇三處發該連鎖信書者、當即沒收、並將方某傳至本署加以嚴重警戒、迫令嗣後不准再有斯事之發生、如敢故違、定處重罪不貸云云、

造繼續調查結果、該方崇三所得之連鎖信、在未入手前所有經過之路、係首由奉天省新民縣文會中學視茂先而發初向奉天商埠地一經路文會高級中學崔銘三處遞送繼轉到奉天大北邊門外瀋陽站東瀋度倉庫董萬長處次轉向奉天商埠北二經路壯志里二二號瀟駿聲處、再轉遞新京六馬路商標局某宇淸處、又由某向吉林省城舊實業廳胡同羅公館羅靖袁處遲、又羅某處發到方崇三者也、該連鎖全文譯之如左、

我的好朋友鑒、君欲得意外利益的機會到了、如能在三日以內照此抄寫五份、遞寄前列第一信者之姓名通信處附以國幣一角爲酌、其信之最後面將自己姓名及通信處寫明、且一方面、再抄寫五份、向君之親友處分送、並使該親友們亦照此同樣的實行、如斯君之地位可以漸漸晉級、達到一等、並能接受一五六二五封書信、如果不能希望辦理此事時、亦務請將此信、發還名中列於最末姓名之信者、切無防害他人、五人如能確實照此實行時、最後必能得到一五六二五元國幣、此乃極其有趣味的科學物件、是以希望着實的實行、以助他人的成功、此事關係個人及一般利益之舉、決非戲弄足下、況本法乃係外國某經濟家之發明、美國某保險公司、亦有此項之設定、又據一說、稱人人若能着實實行此連鎖法時、決能得到國幣一五六二五元實開個人福利幸運之途、尙祝我的好朋友因此獲福無疆是盼云、

自立弗克爾銀行 哈爾濱支店閉鎖

【哈爾濱五日電】自立弗克爾銀行、係美人所經營、總行在上海、哈爾濱設有支行、玆因該銀行營業蕭條、遂於四日夜、忽然發表由五日關閉上海總行、以及哈爾濱海拉爾兩支行、自發表後、予一般存款者之衝動、奮向本地支行存款者、全係蘇聯人及白俄人、彼等得悉此信、即赴基達斯卡街支行探詢、及至門前、果見張貼關閉字樣、彼等遂呆然而返、聞該行閉鎖原因、確係放款過多、回收至難、結果虧空致續達一百四十萬元、

編輯局　四七二四
營業局　二○九六
社員俱樂部　四七二五

帝都電影館

十月四日起映　火速定座

其夜之一件事
導演　福蘭克·格布拉
主演　克拉克·格布爾　羅得特·潤爾貝爾

情熱地獄
主演　阪東妻三郎

都會之船歌
主演　鈴木傳明　霧立昇　高津慶子

聲明
宮內府食堂董國威第一五○號白色橫門證一枚丢失登報聲明作廢

本報啓事
特委徐作明爲鞍山八卦溝分社社長林樹藩爲記者如有定報及登廣告者向該分社接洽可也特此聲明

在極東建築界特有多年經驗的西洋工程師由滬來滿
承辦各種工程設計圖及估價表
希望建房者請來所面談不另收費
欲聘英語繙譯一名
工程師　麥亞　臨時事務所
新京富士町二丁目メトロポリホテル內（米朱羅波里旅館內）

鞍山分社重要聲明
還啓者敝人遵守本報宗旨成立鞍山分社推銷報章招登廣告事宜敝人與記者均佩社章如有不肖之徒冒充分社人員者本社概不負責特此聲明
鞍山鐵道東八卦溝市場
大同報分社社長徐作明　記者林樹藩

首創第一家　印度綢緞莊
布路洋行
爲慶賀敝國新年起見
特將新到大批法國花素純毛葛
每碼只賣壹元五角（男人馬掛袍子專用）
印度織印花毛葛每碼只賣壹元（婦人旗袍專用）（三碼足够一件旗袍）
其餘各種衣料化粧品照原碼　八扣至五扣不等
良機勿失請
早駕臨參觀方知言之不謬也
新京日本橋通六三番　電話五八四四

開院廣告
順天醫院
內科　院長　醫學博士　小橋茂穗
小兒科　平壤醫學士　姜東完
性病　皮膚科　京城醫學士　廣本五郎
新京東三條通五四番地
（新京日日新聞社迺北）
電話六九二八番

內科　小兒科
吉田醫院
新京室町公學校前　電話五九一一

病室完備
興安病院
興安大路興亞街角　電話五九二一
內科　小兒科　X光線科
外科　皮膚科　花柳病科
院長　醫學博士　吉田秀雄

大阪商船行輪

●開往門司神戶大阪
□此船有二等三等倉▲此船經由廣島，開上午十時
扶桑丸　十月十日
□夏德露丸　十月十一日
烏拉爾丸　十月十三日
哈爾濱丸　十月十四日
黴河丸　十月十五日
貝格爾丸　十月十七日
吉林丸　十月十八日
烏蘇里丸　十月十九日
●開往天津
志摩丸　十月八日
●船票發售　滿鐵沿線各站及各埠日本國際觀光局減車船運運票（往復票火車二成輪船減一成通用期限兩個月）大連門司神戶間輪船票（買往復票返程票價可減二成通用期限參個月）發售
●專屬貨物代辦處各地國際運輸會社
大阪商船株式會社
大連支店（電話2・二三一）
奉天事務所（電話四八九）
新京事務所（電話三一六）
哈爾濱事務所（電話四三二）

朝鮮郵船行輪

●開往青島仁川
會寧丸　十月十一日
●開往仁川長崎鹿兒島三角
千歲丸　十月十日
前記輪船出口時日因天候關係或有更變
朝鮮鐵路各站以及本行輪船經過各口可裝與滿鐵連絡之貨物有上記※記號者純係貨船不售客票並可發行前項連絡提單代賣海圖及航海路誌
朝鮮郵船株式會社大連代理店近海郵船株式會社大連代理店，大連市山縣通一八一
日本郵船會社大連出張所電話2・三一七・2・六三三番
專屬貨物代辦處船票代賣處丸二商會電話四二四六番各地之日本國際觀光團

近海郵船行輪

●開往橫濱
新瀉丸　十月十三日
●開往天津
新瀉丸　十月八日
●開往長崎鹿兒島
千歲丸　十月十日
●開往營口
天山丸　十月　日
●開往基隆高雄
岐阜丸　十月八日

日本郵船行輪

●開往李浦
豐岡丸　十一月七日

阿波共同行輪

開往芝罘威海衛下午仁川
卅六共同丸　十月九日
●開往芝罘
十八共同丸　十月九日
●開往天津
長山丸　十月九日
本會社代辦山東鐵路及朝日路辦各種運輸一切事務
阿波共同汽船會社
大連市山縣通
電話2・五〇〇一番

大連汽船行輪

●開往青島上海上午十一時
青島丸　十月十一日
大連丸　十月十二日
●開往天津（塘沽止）
長平丸　十月十日
天津丸　十月九日
●開往鎮南浦（載客）
日東丸　十月十一日
●開往基隆高雄（載客）
山東丸　十月八日
山西丸　十月十八日
●開往安東
天潮丸　十月　日
●開往清津雄基（載客）
遼河丸　十月九日
大連市山縣通
大連汽船株式會社
電話2・七一三一番
日本國際觀光局中國旅行社

中國銀行

資本　銀元四千萬元　◇　資產　超過十萬萬元

營業要目

存款	定期存款　穩固利厚　隨時抵借 往來存款　領用支票　收付便利 特種存款　憑摺收付　手續迅速 中外貨幣均可收存
匯款	種類分電匯票匯信匯 分支行遍設各埠均可通匯 世界各國均可通滙
押款	進口出口國外開信用證均可辦理
代收款項	本埠外埠國內國外概可承辦
兌換	中外貨幣日有行市價值克己
放款	抵押放款貼現放款
通信代理	通信辦事並代顧客辦理國外通信
買賣證券	顧客委託承辦買賣

南北滿分支行　大連　瀋陽　營口　哈爾濱　開原　新京　公主嶺　吉林　山城鎮　黑龍江　錦州　綏化　通遼

（電報掛號六八九二）

現已出版購者從速

張恨水君改換筆鋒大傑作

武俠小說

鐵血情絲

鐵血情絲是武俠小說第一部成功傑作，張恨水君思想雋妙，描寫溫犀深刻，所以他所著作的小說無一部不風行一時，但是他從來未作過武俠小說，最近他也改筆鋒，別開生面，作了一部武俠小說名爲『鐵血情絲』書中有你在別的書裡所未看見過的奇人奇事，該書在上海銷售之數目，超過一切武俠小說所著小說的記錄，書中的內容，打破以先以上，愛看小說的人，不可不看這部最有趣味的『鐵血情絲』看！張恨水怎樣寫武俠小說，全書三十六回精裝兩大厚冊三十餘萬言每部定價一元二角實售特價每部八角外埠另加郵費一角郵票代價十足通用函購直寄本社

各省各大書局均有代售

奉天大西邊門外壯志里　總發行所文藝畫報總社出版部

肝火之爲患

肝火之爲物、肉體方面、引起口臭、精神方面、引起激怒、取厭於人、爲患最大

平肝方法不一、而其最簡便最神效者莫如購服第威德潤腸丸、一粒入口、口臭頓除、數粒服下、肝火全消、君如不信、請嘗試之

價格低廉祇售二角

各大藥房均有出售

余有皮病必用

兜安氏馳名藥膏

諸君亦用此藥乎

兜安氏馳名藥膏爲皮病之最佳藥品久爲用者所公認專治一切皮病瘡瘍癧癬疥濕疹痔瘡爛腳蟲咬刀傷等純用貴重藥料製成奏效神速治愈之人數計萬千雖重性皮病亦無不治愈而愈後不留疤痕尤爲難能可貴此所以兜安氏馳名藥膏能馳名天下而各國人士之所以樂予介紹患者盍試之

各埠藥房均有出售　此膏分大盒小盒兩種　上海江西路四八九兜安氏西藥公司

大賤賣

毛絨線

現在新到大宗毛貨・惠顧諸君・務請駕臨・

新京日本橋通六十五　丸岡糸店

老火車牌牙膏·牙粉

凡人於早起之後、夜眠之前、若使用老火車牌牙膏或牙粉刷牙後、則心身上之爽快、口腔之清香、牙齒之潔白、實非言語所能形容者也、

品質高超・價目低廉・

各地貨店均有代售　隴同昌行牙粉工廠製

無一枝不美

無一吸不快

大前門香烟

法國製

皮隆氏九一四

梅毒聖藥　迅速穩妥　靜脈注射　莫與比倫

請認明法國第一老牌

各大藥房均有出售

陳敏齋先生之男女公子

此浙江醫生之兒女曾患食積蛔蟲

嬰孩自己藥片使其復健

醫生對於藥物苟非深知其效用決不輕易介紹於病家嬰孩自己藥片許多醫生不獨介紹之以療治小孩胃腸疾病且往往用以療治其自家兒女之腸胃疾病浙江寧波鄞奉長途汽車公司醫務主任陳敏齋醫生即此中顯著之一例也

陳醫書云『小女培林前患食積以致大便秘結身體瘦弱投以嬰孩自己藥片不久胃口漸開大便通暢身體日趨健胖又小兒培良因患蛔蟲體甚羸弱與服嬰孩自己藥片便出蛔蟲數條自是體重日增活潑可愛嬰孩自己藥片洵兒科聖藥也』

嬰孩自己藥片味美性和效大其治療嬰孩食積便秘單純發熱肚痛泄瀉嘔吐傷風痰厥蛔蟲出牙痛苦之功既爲許多醫生所推許亦爲億萬父母所實驗者也各藥房皆有出售或逕向上海江西路四五一號韋廉士醫生藥局購買每瓶大洋七角六瓶三元五角郵力不取
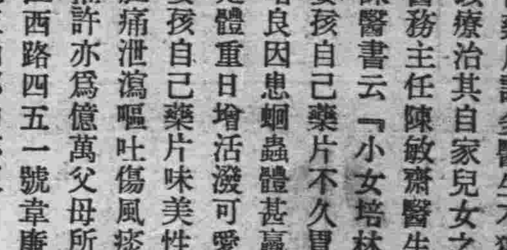
一切信件可由奉天和記洋行轉上海韋廉士醫生藥局